時報

中華民國十八年

二月三日 星期日

今日圖畫時報閱者注意

今天三張售大洋三分

第八千八百零四號

定報價目 本國及日本一個月一元 三個月二元九角 六個月五元七角 九個月八元四角 全年十一元 南洋歐美一個月二元 三個月五元八角 六個月十一元四角 九個月十六元八角 全年念二元 報費先惠郵票九五折算

廣告刊例 「封面及新聞」二行起碼每日每行一元四角「圖畫時報」每英方寸每次一元五角地位須於三天前預定「新聞欄內」每日每行四角五分「普通地位」三十字起碼每日每字一分二厘「彩色廣告」加一色手續費十元二色四十元三色九十元四色一百六十元惟價格色須預向本館廣告部接洽

本館總營業部設於上海浙江路二十五號（小花園南首）電話中央六一二〇四 營業部設於山東路A字六號 電話中央六一二〇一 電報掛號二五一四 ▲中華郵政特准掛號立券 按照國內特別優待新聞之報

商務印書館出版

現代教育名著 教育統計學綱要
一冊 定價一元五角 郵費五分

美國 Thurstone 著 朱君毅譯 著者爲美國芝加哥大學教授，此書係其七年內對於大學院社會科學學生講授統計學之結果。解說明晰，舉例確切；專求實用，不尚理論。對於圖線各法，討論詳細，勝過他書。第一五六頁所載之相關線，乃著者所創製，尤爲本書之特色。

三民主義教育法
一冊 定價五角 郵費二分半

盧紹稷編 本書有兩大主張：其一，三民主義教育應注重教育之精神方面；其二，三民主義教育應特注社會教育與學校教育並重。關於三民主義教育機關之組織，行政之實施，環境之佈置，課程選材之標準，教學之方法，以及通俗教育與特殊教育之實施法等，無不加以詳細之討論。

師範叢書 教育中心中國新農村之建設
一冊 定價七角 郵費二分半

王駿聲編 編者認定教育設施爲建設新農村的中心方法。書中即依此旨首述農村教育之意義、範圍及需要；次論農村幼稚教育、農村青年教育、農村成人教育、農村自治與教育、農村經濟與教育、農村娛樂與教育、農村宗教教育、農村社會與教育等。注重實際，傾於實施。

近世病源微生物及免疫學
一冊 定價四元 郵費七分半

日本志賀潔著 湯爾和譯 內容分六編，自汎論、檢查技術、微生物學各論、血清學、免疫學以至於化學療法。凡微生物與人體之關係及人體應付微生物之現象方法等，均有精密之敘述。譯筆簡潔明曉，足助讀者之理解。

新學制高級中學 本國地理
下冊 定價一元八角 郵費七分半

張其昀編 本書係繼承上冊，自第八章雲貴高原起，至第二十三章西藏高原止。編纂方法，用區域的研究法，即以天然區域爲中心。凡我國之經濟地理、政治地理、都市地理、歷史地理，亦皆融會貫穿於其間。本冊有新製圖版七十幅。

新時代高級小學三民主義教授書 第一、二冊 定價各二角五分 郵費各一分

新時代高級小學國語教授書 第一、三、四冊 定價各三角五分 郵費各一分

新時代高級小學歷史教授書 第一、三冊 定價各三角五分 郵費各一分

新時代高級小學地理教授書 第一冊定價三角 第三冊定價三角五分 郵費各一分

新時代初級小學三民主義教授書 第三、五冊 定價各二角 郵費各一分

新時代初級小學國語教授書 第六、八冊 定價各五角五分 郵費各一分

新時代初級小學社會教授書 第六、七、八冊 定價各三角五分 郵費各一分

新時代初級小學常識教授書 第六冊 定價二角五分 郵費一分

新時代初級小學音樂教科書 第四冊 第七冊 定價各八分 郵費各一分

中國國民黨政策
一冊 定價四角 郵費一分

案照霖編 本書計分七部份：第一部份，述國民黨的政綱與黨員應如何實行政綱、確知政綱、及其他之種種關係。第二至第五各部份，述總理所訂定的及大會議定的各政綱。最後附部分，述國民黨之政綱，即對內與對外政綱的節目。解釋明晰，條理井然。

中國衛生行政設施計劃
一冊 定價五角 郵費二分半

胡定安著 著者爲公衆衛生專家。凡所計劃，均以科學的原則爲根據，以經濟的方法爲手段。切合實際，易於施行。編末附有國民政府衛生行政組織大綱條例草案。

新改二氏解析幾何學原理
一冊 定價二元五角 郵費七分半

美國 Smith 及 Gale 合著 顧文凱譯 全書分平面立體兩大部，取材精要，圖解細密，已屬世界少見之作；而特點如定理另提之扼要，註術分步之明晰，使易了解，尤便記憶。

新時代史地叢書 國際聯盟
一冊 定價三角 郵費一分

夏琪瑞述 是編於國際聯盟之起源組織及其所營之政治的經濟的社會的事業，悉爲詳述。末論聯盟歐洲化及違反平等原則之兩趨勢，尤能中肯。

新智識叢書 性之生理
一冊 定價五角 郵費一分

S. Herbert 著 朱經農譯 用簡明正確之文字，闡明生理之根本現象。如男女之生理作用，生殖作用及兩性心理上之差異，均經分別詳論。

作物學實驗教程
一冊 定價五角 郵費二分半

黃紹緒編 凡重要作物之形態習性及鑑別等之實驗方法，書中均有確切指導。所列教室講授教材，選擇農場實習作物，調査實驗室佈置等方法，尤切我國農業學校之實用。

學生國學叢書 史通
一冊 定價六角 郵費二分半

劉虎如選註 史通，唐劉知幾作，體例嚴整，立論確切，爲中國史學書中創始之作。全書五十二篇，茲選錄十六篇，加以標點註釋，並由註者作長敍，分述作者之生平、本書主張，及全書綱要與各篇之旨。

文學研究會叢書 他們的兒子
一冊 定價四角 郵費二分半

沈餘譯 此爲現代西班牙名小說家柴瑪薩斯(E. Zamacois)傑作之一，內容係借一對勞動階級的夫婦的「平凡的」悲哀，闡明人生之最大痛苦在理想往往與現實相背。書中敍述他們經過艱辛的奮鬥，既感到自身已嘔絕望，於是再以其「幻想」希望到他們的兒子，而仍歸破滅了。編首附有作者評傳。

三民主義教育唱歌集
第二集 定價一角六分 郵費一分

潘伯英編 本集含有歌曲十六首，正譜以外，並於編末附列簡譜。

少年文學叢書乙種 競走
一冊 定價八分 郵費一分 唐小圃編

少年文學叢書乙種 少年軍事偵探
一冊 定價八分 郵費一分 唐小圃編

學藝彙刊 西洋音樂淺說
一冊 定價五角 郵費一分

黃金槐編 本書介紹西洋音樂之常識。內容共分五章：概論，管弦樂，樂曲之種類及形式，近代名家略傳及其傑作，歌劇。

莊子天下篇講疏
一冊 定價五角 郵費二分半

顧實著 莊子天下篇，實周末諸子之學術史。不讀天下篇，無以明莊子一書之本旨，與周末諸子研究學術之概要。但天下篇實不易了解，本書旁搜博證，爲之講疏，學者大可借此一書，以啓發先哲久閟之祕。

新學制高級中學 社會科學概論
一冊 定價一元三角 郵費五分

郭任遠著 郭先生是一位科學革命的先鋒，他現在更進一步，要應用他的行爲主義來澈底改造社會科學。本書雖然不是代表他的新的社會科學的系統，却是要了解他將來發表的系統的重要入門書。全書用混合的方法編輯，共分三篇：第一篇討論社會生活的普通現象；第二篇，社會的特殊問題；第三篇，社會的進化。從客觀的和精確的自然科學的立場，討論社會科學。還可說是社會科學界的創見。

學生國學叢書 柳宗元文
一冊 定價四角 郵費一分

胡懷琛選註 本書依明蔣之翹校刊本，選出四十餘篇，加以標點註解。校正通行本誤字多處，並發現柳氏原文引書遺句之誤處數起，爲從來評家所不及。卷首序文，於柳氏品性境遇及作品特色，言之甚詳。

東蒙風俗談
一冊 定價三角 郵費一分

吳鈂泰譯 此爲日人松本雋氏考察東部蒙古之紀錄，分節敍述衣食住、冠婚喪祭、娛樂、禮儀、衛生各項，以及社會狀態。

王荊公 唐百家詩選
三冊 定價連史二元 宋一元半 郵費五分

宋王安石選。自序謂欲知唐詩者，觀此足矣，可見其選擇之精。全書凡二十卷，都百有四家。用仿古活字印行，古雅可觀。

現代婦女叢書 日本婦女運動考察紀略
一冊 定價六角 郵費二分半

陳遜編 此書爲編者赴日考察之報告，計分五篇，首述日本女子之傳統、組織，次述參政運動、教育運動、社會事業運動，最後爲關於日本女子職業之調査。

四角號碼國音學生字彙
一冊 定價三角 特價一角五分 郵費二分半

四角號碼學生字典
一冊 定價六角 特價三角 郵費五分

四角號碼檢字法，爲王雲五氏所發明，業經大學院通行全國採用。這兩本字典即依此法編成者。前經出版，即行售罄，現售第二版書。三大特色列左：

▲易學 初學兒童經一小時或半小時的訓練，即能檢查無誤。

▲易檢 每檢一字，平均最速只需時十秒，較普注約節省二分鐘。

▲廉價 兩書定價本低，現爲補助教育起見，更售半價，價宜無比。

易學一檢

鄭板橋評傳
一冊 定價三角五分 郵費一分

陳東原編 板橋詩調，皆眞情流露之作，而其同情於一般平民的襟抱，尤爲後人所稱頌。此傳參考清代野史筆記數十種而編成，讀者於板橋的人格思想與其藝術，可由此得到清晰的觀念。

英文事務管理
Office Management

一冊 定價一元六角 郵費五分

李培恩編 全書分十四章如下：新式事務部、事務部之組織與管理、事務室傢具與設備、事務用機器、檔案制度、交通方法、工作報告、會計簿册、書記事務、選用職工、職工訓練、薪金制度、事務指南、成本預算。可作學校之教本，及可作一般商人之參考。

新體德文教科書
Modernes Lehrbuch der Deutschen Sprache fur Chinesen

三冊 定價各四角 郵費各一分

梁伯強 梁仲謀編 此書專供初學德文欲得速成者之用，內容兼敍文法方面的材料。全書共三卷，每卷各二十課，均附有詞類解釋。(17:9)

上海中華書局總店爲豫陝甘等省籌賑啓事

敬啓者豫陝甘等省災情奇重莩亡載道際此嚴寒待賑正殷上海各路商界聯合會發起在門市售現內提出百分之五作爲賑款敝局亦會員之一謹定於二月一日起七日止共七天在上海總店門市售現內逐日照提滄海一粟聊盡棉薄謹布區區尚祈惠顧諸君同樂其善幸甚

上海中華書局總店謹啓

(己25)

新新公司補行大減價

本公司前因發生工潮暫停營業枉屈 高軒抱歉奚似現工潮已告和解准於二月二號全部復業補行大減價並得職工會體諒公司於年內恢復星期全日營業以酬 惠顧諸君之雅意敬祈 各界光臨當格外竭誠招待以補前愆諸希 諒察

新新股份有限公司啓

今日星期全天照常營業

新新公司復業經理劉錫基啓事

新新自發生工潮停止營業瞬將匝月錫基忝膺重負愧悚莫名疊經奔走調停苦無効果宣言具在諒邀 鑒督茲承股東嚴重督責錫基職責攸歸不得不勉盡棉力依法執行經理職權迅謀解決之方俾速開門營業荷蒙 市黨部社會局各黨政機關暨總商會及內外股東諸君盡力調解職工等由諒苦衷已得相當解決准於二月二日全部復業敬希全體股東諸君時加指導永息糾紛共謀營業發展不勝厚幸

伍澄宇大律師受任新新公司經理劉錫基君爲常年法律顧問

現本律師受新新股份有限公司經理劉錫基君聘任爲常年法律顧問嗣後關於劉君身體自由名譽一切法益本律師有依法保障之權特爲通告

總事務所老靶子路赫司克而路十二號 電話北三五二〇號

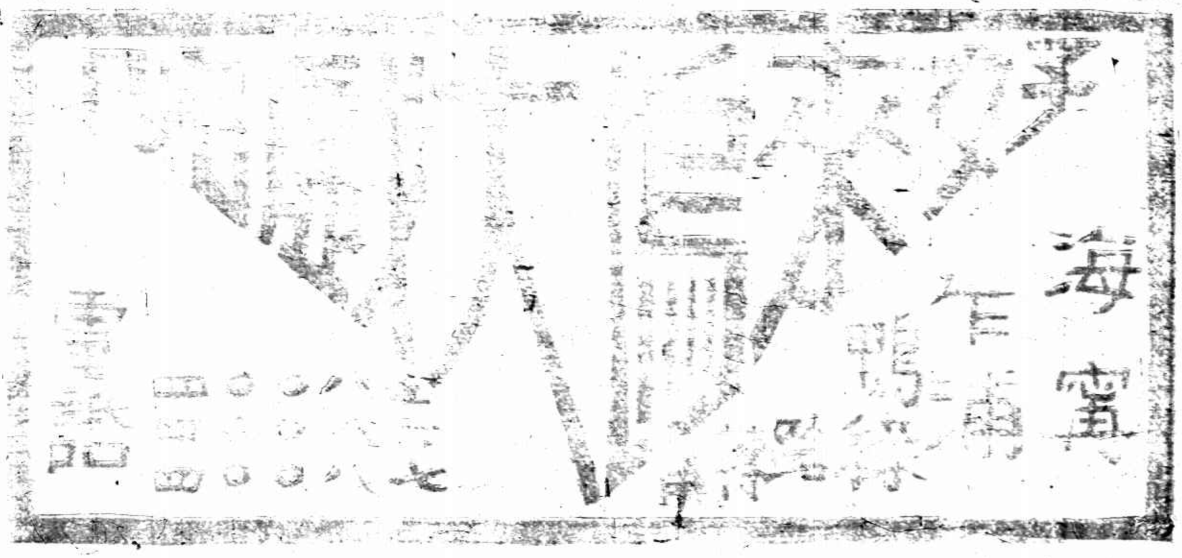

各界注意 不日開幕

本戲院各大特色

(一)名家圖則—本院圖則，由瑞商羅德公司及陳慧斌君所繪，式樣新穎，

(二)名廠營造—本院建築，由顧銀記營造，顧銀記爲滬上最著名之營造廠，

(三)建築穩固—本院悉用鋼骨水門汀造成，異常堅固，本院更設有特別樓梯六道，直通院外，

(四)漆色光澤—由俄國最著名之Lelonos art Co.（萊花拿藝術公司）塗抹，色澤鮮明，光彩奪目，益增本院之壯觀也，

(五)設備完全—本院設備完全，特請大華公司裝置熱水汀溫度適宜，德興公司全部電燈，且有公用電話以備觀衆之用，

(六)選片精良—本院影劇，取材審愼，在歐美著名影片公司中採其最有精彩，最適合潮流者，陸續開映以應滬人士之歡迎，

(七)映機完善—影片清晰，動定適度，與映機最有關係，本院不惜重資，購用德國安那門（Ernemann）機器，此項機器，爲歐美最大劇院中所有者，

(八)有聲影片—有聲影片，最爲新奇，本院業已特派專員赴美國定購有聲映機本年冬季即可開映，

(九)空氣充足—本院悉仿美國各大戲院之建築，在樓上映片，看客可在四面樓台散步，並在平頂內裝置抽氣機，換取新鮮空氣，故雖容納多人，絕無鬱悶之苦，

(十)交通便利—本院地當通衢，往來便利，二路公共汽車及十五路無軌電車，可直達本院門口，一路公共汽車及一路有軌電車在海寧路下車，稍行即達，六路有軌電車，在沈家灣及靶子路四川路下車，散步可至本院，遠近之便利，實滬上影院中之冠

(十一)停車有場—本院居海寧鴨綠乍浦三大馬路之中心，有大停車場

(十二)音樂優美—音樂感人最深，常可調劑人之情感，劇院中尤爲重要，故本院特請俄國著名琴師演奏，樂聲抑揚動聽，

(十三)等候有室—普通劇院，於未開映時，候演的觀象，常感踴躍之苦，本院特設寬廣之等候室，並設多數座位，爲觀客休憩之所，

(十四)中西招待—本院特請中西招待曾受中等教育之高尚妙齡女子，性情和藹，招待週到，

(十五)有益商家—本院觀客可容千餘人以上，外部壯觀，內部富麗，如各大公司各大商店與登燈片牆招廣告等有意想不到之效力，

上海市教育局立案

民智公學招生

高初小學 男女初中 幼稚園 選科

男女

▲開學陽歷二月二十六日即陰歷正月十七日▲考期陽歷二月十八日[illegible]▲報名即日起每星期六下午停止▲第六期校刊函索即寄[illegible]▲分類講義[illegible]▲校址同孚路西威海衛路[illegible]

校董 張公展 沈[illegible] 馬崇淦 [illegible]

名譽校長 鄭毓秀博士

校長 龔冰同啓

國立音樂院招生

學額 鋼琴提琴二胡笛子理科各種特別選科若干名

報名 二月十八日至二十日

考期 [illegible]

章程 [illegible]

院址 法租界畢勛路[illegible]

附告 女生宿舍尚有空位

上海藝術大學招生 男女

本大學本屆招考▲西畫系▲國畫系▲音樂系▲文學系▲藝術教育系各系一年級新生及二三年級插班生（報名）即日起至二月二十八日止（考期）[illegible]

校長 周勤豪啓

東亞大學暨附中招考男女生

[illegible]

校董 許世英 [illegible]

校長 汪世義

上海市教育局立案清心兩級中學暨附屬小學校招考插班生

[illegible]

校長 張石麟啓

私立民國女子工藝學校招收各級插班生

[illegible]

名譽校長 [illegible]

教務主任 余楠秋 事務主任 曾賦權 校長 周雲 [illegible]

上海中西女塾招考新生

本校下學期高中初中小學特別班各級及附屬幼稚園均有餘額有志肄業者可即來校報名[illegible]校址上海北四川路[illegible]

校長 徐婉珊啓

…啓秀女校招生…

復旦大學招男女生

年級 ㈠預科一二年級生㈡文科[illegible]理工科[illegible]

報名 自二月廿一日起[illegible]

轉學 [illegible]

考期及地點 [illegible]

附告 [illegible]

顧、鳳章緊要啓事

啓者一月二十七日[illegible]

康泰具

滬寧鐵路管理局標購柚木及洋松廣告

本局奉 核准招商承辦柚木及洋松有願投標者可向上海北站材料處函索章程

成山兒鑒

以前之事一概不追究[illegible]

上海新開香港飯店

准於本月廿七日先行交易 擇吉開張

新張伊始 取價從廉 如蒙賜顧 竭誠歡迎

電中六八一一九
話央一九六八八

愛多亞路鄭家木橋南首

上海華商紗布交易所股份有限公司理事會召集第十五屆股東會公告

本公司定於十八年二月三日（即戊辰臘月二十四日）下午二時在愛多亞路本所市場開第十五屆股東會報告及議決事項並選舉監察人（選舉票等臨場發給）務希各股東準時蒞臨除會照十七年終股東名簿分送通知書入場證議案議決票等件外特此公告 再本公司股票自十八年一月一日起暫停過戶至股東會終了之日止

江灣賽馬

陽歷二月十一十二十三及十六號即陰歷正月初二初三初四及初七日本會舉行第一四九期賽馬前三天各賽十次定每日下午十二點半起賽第四天共賽九次下午一點鐘起賽會員搭彩套頭票四天共洋九十元可向靜安寺路一四五號本會辦事處預定特此佈告

萬國體育會謹啓

萬國儲蓄會通告

本會二月份開獎之期、適逢陰歷己巳年正月初六日、舊歷歲首、本會循例休假五天、迨至假滿之日、已屆開獎之期、故二月份收款、提早於二月九號（即陰歷大除夕）截止、務請各儲戶特別注意、將二月份應繳儲款、一律從早於二月九號前繳到本會、以保獎權、倘未入會諸君、有志加入本會以卜新春幸運者、亦請於期前來會認儲爲要此佈、

（再本月份特獎已達四萬一千餘元頭二三四獎每種已增至四十一箇並此附告）

詳章函索即寄

上海法租界愛多亞路七號 萬國儲蓄會啓

孔教會第二屆文會揭曉

[illegible]

上列諸君祈於夏歷本月廿六日二時帶收條到本會領獎攝影過時不候

電影商注意

本會電影審查細則業經公布在案茲定於今日起實行無論中外出品均須送會審查其舊有各片亦一律須將片名送會備案如有認爲有審查必要者仍須經過審查手續方得給發映演許可證特此通告希各注意

上海特別市黨部宣傳部戲曲電影審查委員會

電訊

愛文諾晉謁蔣主席

◎二日上午十時、愛文諾偕秘書吳秀峰赴國府正式謁蔣主席、親遞頌詞、蔣主席致答詞、（南京二日電）

監委會臨時會議

◎中央監察委員會二日開臨時會議、出席者陳果夫・吳敬恒・張人傑・主席陳果夫、討論事項、㈠秘書處提議准中央執委會秘書處函送中央軍校特別黨部監察委員候選人名單一件、請查照辦理等由、該特別黨部監察委員、應如何圈定案、決議圈定張治中・王右瑜・王繩祖・周祉・馮軼裴爲中央軍校特別黨部監察委員、萬全策・林建爲候補監察委員、㈡中執會政治會議函請依照國府財政委員會組織大綱、推定財政委員兩人案、決議推定張委員人傑・李委員石曾爲財政委員會委員（南京二日電）

陵案續審未有結果 電魯吊取原藏

◎二日下午三時、商震等在衛戍部第二次審判盜陵案、提出譚文江等審訊三小時、因牽涉之要犯未能傳到、仍未有結果、（北平二日下午七時電）

◎二日審訊盜陵案、詳訊張起厚・戴明法・因張戴尚肯說、不似譚文江之深沈寡言、張戴訊畢後、又傳守陵者兩人問當日情形、又訊古玩商黃百川・李濟川・姚松泉・趙慎平・及鄭某等五人、結果黃百川等五人由商會保釋、隨傳隨到、（北平二日下午十時電）

◎東陵案犯張起厚、由青島地方法院解送歸案、贓物珍珠三十六粒、爲膠澳商埠警廳沒收、商震以該項贓物、係有力證據、必須歸案審訊、特電魯省府轉飭該廳送平、（北平二日電）

剿共軍攻克井岡經過

◎張與仁三十日攻破被匪盤踞經年之井岡山老巢、各要隘堅固工事、搗毀無遺、殘匪數百、向大汾方面逃竄、（南昌一日下午一時電）

◎金文彬追擊朱毛、繳槍千餘枝、擊斃七百餘名、俘獲六百餘名、殘敵千餘、向尋鄔逃竄、（南昌一日下午一時電）

◎何健金漢鼎電告、贛軍劉士毅旅已收復龍南、朱毛竄安遠、第四路吳尚部二十九日晨攻破八面山、所部第一團已佔大小五井、第二團向九曲水追擊、第四團進大小山夾攻、匪退井岡、第三路張與仁部、已將井岡最險峻之汪洋攻下、（長沙一日下午五時電）

朱毛殘部圖竄閩北

◎福州電、共匪朱毛殘部約四千餘人、逃入廣東、經擊敗、將竄入上杭汀州、省府電張貞部郭旅長嚴防、聞粵主席陳銘樞三十日電閩省府、合籌閩粵三省會剿、以期殲滅、（南京二日電）

川省郭部謀擴充

◎重慶電、郭汝棟前將所有部隊縮編爲三師、現復新委六師長、令以夏忠助等充之、意在收容楊森殘部、（南京二日電）

行政院慰留張之江

◎張之江返京後未消假、近復呈行政院辭禁煙會委員長職、行政院二日指令慰留、（南京二日電）

粵省執監委選出

◎三次省代表大會一日選出陳濟棠・李文範・陳銘樞・林雲陔・羅偉疆・徐景唐・馮祝萬・胡文燦・馬洪煥・陳融・吳榮楫・陳季博・朱家驊・黃季陸・鍾喜卓・蔣光鼐・李揚敬・鄭國材・爲執委、李應芬・林直勉・馮天如・陳章甫・黃佩綸・嚴博琨・許崇清・陳森・李國瑞・謝儀仲・杜益全・謝良牧爲監委、大會延期一天、三日閉會、（香港二日下午一時電）

廣州市執監委員選出

◎古應芬二日偕陸嗣曾返省、（香港二日下午一時電）

◎市黨部二日選出陸幼剛等十八人爲執委、王鐸聲等十八人爲監委、（香港二日下午一時電）

審計院派員查招商局

◎審計院派賀世縉・楊體之等赴滬、查辦招商局事、（南京二日電）

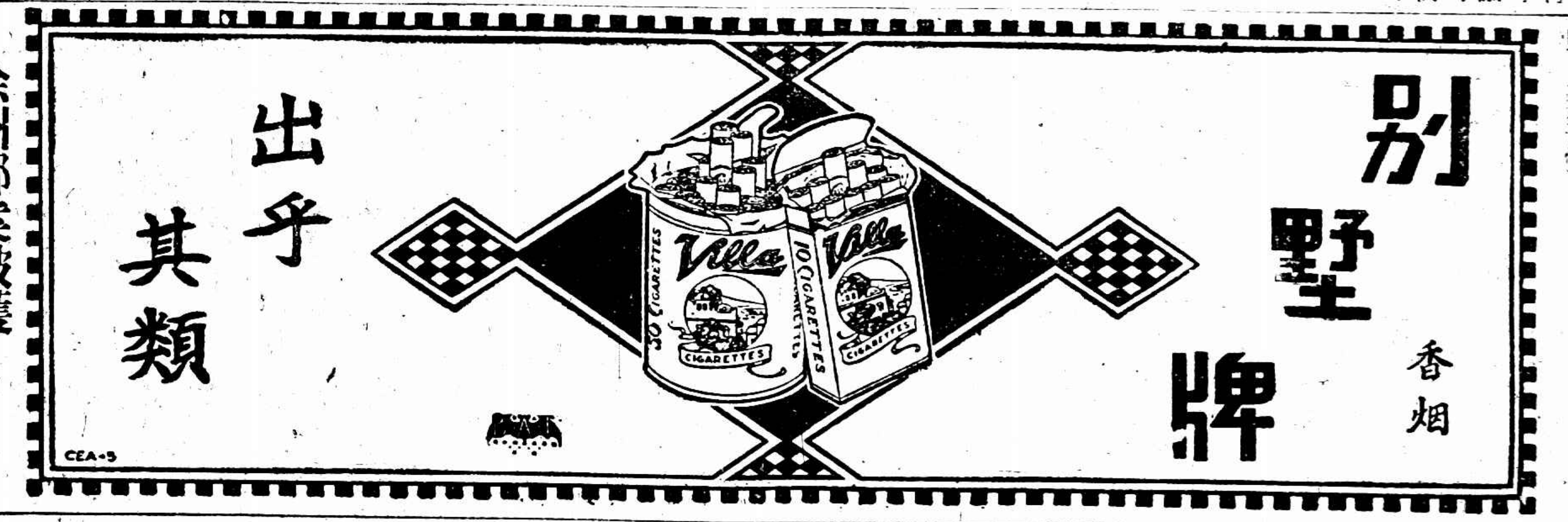

徐州綁案破獲

◎大地主郝士瀛之子被擄、已由公安隊長唐樹培率隊在大吳鄉起獲、並獲匪九名、二日解城訊辦（徐州二日下午十時電）

張貞等定期就職

◎福州電、暫編第一師師長張貞、及各新委旅長、定十五日在漳補行宣誓就職典禮、併舉行閱兵、該師特別黨部總登記、經已結束、議決本月七日開第一師全師代表大會、選舉執監委員、成立正式黨部、選出席全國代表大會代表（南京二日電）

膠東混亂近訊

◎膠縣李壽亭與顧震部將接觸、（濟南二日下午五時電）

◎陳子威二十九日佔高密後、原駐該縣之苗中央部、力持反抗戰、事一觸即發、（濟南二日下午五時電）

◎龍口秩序已復、日驅逐艦奉命赴龍口者、現已往旅順、但魯東迄未寧靜、土匪及紅槍會大刀會等散見於各處、（北平二日路透電）

王徵回平後之談話

◎因接洽平奉路車輛問題及統一路政問題等而赴奉之鐵道部次長王徵氏、昨日下午返平、據其語曰、「交涉已得相當結果、奉方近來決定取消奉榆鐵路之名稱、將平奉路管理權歸平奉鐵路局直接管轄、所有車輛亦交平奉鐵路局支配、平奉路之通車期日、在余離奉時已決定從二月一日開始」云云、（北平二日東方電）

腰酸背痛

腰酸・背痛・最感痛苦・其主因由于腎部虛弱所致・苟能滋補腎臟・使精關鞏固・則諸患立除矣・

樹皮丸

功能健腦固精・爲滋養腎臟之要品・凡患腰背疼痛・時刻不安及胃呆便閉遺精諸疾・均能藥到病除・百試百效・

▲樹皮丸每瓶一元每打十元

上海四馬路五洲大藥房發行

各埠分店及各大藥房均有出售

徐源泉部開抵肥城

◎徐源泉部開抵肥城、徐已派李玉龍來徐辦兵站、日內過徐赴皖、（徐州二日下午十時電）

北平鎗斃刼車匪一批

◎二日午後槍斃搶匪及刼車犯鄭旺棠起明吳廷臣郭明三丁作漢等十餘名、內刼車犯鄭旺等臨行時索灶糖食後、聽命就刑、並謂今天一同隨灶王爺升天、（北平二日下午六時電）

剿擊黃鳳岐戰三小時

◎第二集團第九師長馬鴻逵部劉馬兩團、二十九日在齊城黃河北岸與黃鳳岐部接觸、戰三小時、無勝負、現馬部積極渡河進剿、（濟南二日下午五時電）

解決水案之商榷

◎甘介侯邀胡宗鐸陶鈞及劉家樹一日晚在交署商在漢解決水案步驟、劉定二日返京覆命、（漢口二日電）

財部更調稅務人員

◎財部令、代理山東捲煙煤油稅局長韋昭章辭職照准、調華煜接充、遞遺山東煙酒稅局長、委李廷振接充、（南京二日下午十一時電）

蘇民廳委任三縣長

◎蘇民廳委沈庸代理金壇縣長、調陳保華代理高淳縣長、李子峰代理睢寧縣長（南京二日下午十一時電）

鄂省內地稅局撤銷

◎一日實行新稅、內地稅局撤銷、煤油特稅歸海關辦理、（漢口二日電）

共黨在汴活動被捕

◎開封公安局於上月初旬來、因檢查郵政局郵件、發見該地共產黨以科學的隱字與上海之共產黨本部秘密通信、商議在一月十日前、於上海本部召集擴張會議、及選擇派往莫斯科大學學生等項、公安局遂進行密探、聞已拘捕由莫斯科派來之共產黨員馬長久等黨員數人、（北平一日東方社）

宋慶齡尚未到平

◎張繼商震接蔣介石一日電、請孫總理夫人即將來平、請爲照料等語、張商旋復電、孫夫人到後、當遵囑歡迎招待、（北平二日下午七時電）

◎張繼擇定顧維鈞宅爲孫夫人招待處、（北平二日下午十時電）

馮玉祥舊恙復發

◎頃[illegible]訊、馮玉祥近因操勞過度、舊恙復發、略事工作、輒覺頭暈腰痛、據醫生云、此係積勞所致、必須作長時間之休憩、始能恢復健康云、（南京二月二日大中社）

方振武抵平

◎方振武二日晨抵平、即赴司令部休息、（北平二日下午十時電）

湘省黨務之近訊

◎省指委劉嶽峙．劉召園．陳嘉任等五人、因長沙市指委反對該會派員視察黨務並就地審查黨員、會議決將長沙市委全部撤回、另派趙某等充任、而組織部長張炯不副署發表、遂電京辭職、張炯亦以病辭、部長李毓堯彭國鈞以無力維持亦辭職、（長沙二日下午五時電）

劉珍年通電就師長職

◎劉珍年通電[illegible]日在煙台就暫編第二師師長、（南京）

皖省慶祝關稅自主

◎安徽省指會一日下午二時開會、慶祝關稅自主（安慶一日電）

歐美游歷團將抵京

◎歐美游歷團四百人、分四組來華遊歷、行組將在平留五日、第一組五日可到、市府預備招待、（南京二日電）

北平國術館開幕

◎北平國術分館選張繼商震爲正副董事長、何其鞏許龍原爲正副館長、定三日行開館禮及館長就職禮、（南京二日電）

北海將建革命紀念堂

◎平市府在北海公園萬佛樓建革命紀念堂、春初動工、（南京二日電）

陳調元返皖

◎陳調元二日午乘安豐艦返皖、（南京二日電）

北平公債市況

◎二日公債市、九六開盤二一六、二五、收盤二一六一、春節五二七、鹽餘七二六、津二五券八零五、成交六十萬、（北平二日下午六時電）

要聞

國防 編遣 財政 三會委員同就職

國民政府國防會議委員、編遣會議常務委員、財政委員會委員、暨各部正副主任、於二月二日同時在國民政府大禮堂行就職禮、計出席委員譚延闓、吳敬恒、蔣中正、蔡元培、閻錫山、何應欽、趙戴文、王寵惠、薛篤弼、胡漢民、李宗仁、戴季陶、鈕永建、葉楚傖、葛敬恩、朱紹光、張華輔、劉驥、陳紹寬、曹浩森、熊斌、劉汝賢、張羣、何成濬等二十餘人、主席蔣中正、恭讀總理遺囑、各委員先後宣誓就職、中央黨部代表王寵惠致詞、略以今天爲國防會議委員、編遣會議常務委員、財政會議委員、同時就職、兄弟代表中央說幾句話、諸位同志在本黨之成績、無容再說、現在訓政開始、國內統一、前者本黨爲剷除一切障礙不得已而用兵、早爲國人所共諒、現在最重要者、在國防與財政、必須財政有辦法、則國防由政方有辦法、昔日某外人有言、凡一國家、必重在國防、如國防不能鞏固、無論內政如何修明、終必啓他鄰之覬覦、而最要者則爲理財、現在國防會議與財政會議同時成立、諸位同志定能同心戮力、以貧中華民國達於鞏固之地位云、國民主席蔣中正致詞、略謂國防與編遣財政三者同關重要、今日同時成立、此後各委員一致努力、匪僅軍事經濟秩序得有辦法、而國家社會均可得到安寧、今後軍額須有確定、財政須有統一、如編遣不能實行、則國防不能建設、而財政尤難有確定預算、希望諸位同心同力、矢忠矢勤以達到本黨建設之目的云、譚延闓代表三會答詞、遂散會、

實行新稅則 財部兩要電

㈠武漢政治分會[illegible]、[illegible]奉悉、新稅則實行後、當關所在地之內地稅局、應一律裁撤、除有五外及內地常關附稅改由海關[illegible]征所[illegible]之附稅、均應歸併各該關監督署征收、即[illegible]稅務司接收辦理外、所行遵照、財政部卅一印

㈡汕頭潮海關楊監督覽、寒代電悉、查向征進口洋貨二五內地稅及煤油特稅、自二月一日新稅則實行之日起、應一律遵令取消、其捲煙一項、除按新稅則報完關稅外、仍應照納特稅、至內地厘金、業由全國財政會議議決限期次第裁撤、除行知國稅管理署、[illegible]

◎馮委員外、合行電仰遵照、部長宋子文卅一印

蘇民廳考試警察官吏

江蘇民政廳[illegible]考試警察官吏、昨（一日）爲第一日、計考試名額、共[illegible]四百九十四人、實到應考者三百五十八人、第一日[illegible]、上午八時至十一時、[illegible]（一）本黨[illegible]（二）三民主義[illegible]（三）[illegible]下午一時至四時、[illegible]（一）[illegible]（二）[illegible]（三）[illegible]（四）[illegible]（五）[illegible]（六）[illegible]（七）[illegible]（八）[illegible]

剿共軍圍攻井岡山
朱毛與彭黃起衝突

長沙通訊、湘贛會剿朱毛、因朱毛既於我軍集中未定之時、即率其一部份衝出、直至大庾、仍留共一部、死守井岡老巢、故此次戰區、遂分爲兩起、一在庾嶺附近、一則在寧岡、現在庾嶺方面、已由第一路司令李文彬、於敬日率部向大庾進擊、激戰終日、迭次攻破共匪防線、始於是日酉刻、將縣城收復、方是毛之餘竄大庾也、以[illegible]未定、故於大庾之前守亦棄、除以重兵分駐兩城內外外、並以數小股分任各鄉遊擊、一以牽制我軍兵力、一以爲縣城之聲援、[illegible]料代總指揮何鍵、早已電由粵省政府決定、以六團兵力、分兩路出境協剿、一路由南雄前進、支配步兵三團、由東北善委會王委員指揮、一路由神州前進、亦支配步兵三團、由李師長指揮、王委員所部、已於二十三日下午、開抵庾嶺、方將步哨布置完竣、即有小股共匪來攻、王委當令所部、分途進剿、斬獲頗多、現在正由粵贛兩軍、分途追剿、仍由何代總指揮電請延平盧師長、迅向贛邊截擊、一面電令第五路司令劉建緒、嚴密布置、並與粵軍取切實聯絡、毋令再竄湘東、寧岡既下之後、何代總指揮以各路久無戰報、曾一再去電嚴催、令二三四各路軍隊、迅向井岡山圍攻、蓋以王佐袁文才兩匪、爲寧岡土著、不願離巢、已在井岡嚴密布防、爲負固之計、而彭黃以朱毛向之勒取子彈、致與朱毛發生衝突、遂願與王袁結合、以拒官軍、王袁既得彭黃助力、勢乃愈張、黃陂且以本鄉關係、人約萬千、槍亦在千以外、散布巢外、以便乘機游擊、若不大肆剿除、匪其備防既密、進攻必極費力也、二三四各路司令奉令後、即各嚴令、已於二十七日、分路向井岡山進行、[illegible]

[illegible]合井岡山、對於被遣區[illegible]、[illegible]、[illegible]第二百二十團[illegible]、第二百二十[illegible]團[illegible]、[illegible]第一百八十[illegible]、[illegible]

（一月二十八日）

興福土匪陷城

[illegible]、人[illegible]、[illegible]日多、[illegible]、因[illegible]內防範[illegible]、未能得進、嗣因日久玩生、防範疎忽、遂於一月十七日破曉、被土匪一百餘人闖入城內、槍聲大作、人民猶從夢中驚醒、倉惶失措、警察保商團自衛團急出抵抗、在城內混戰、幸匪首二名中彈死、匪始逃竄、據事後調查、搶掠數十家、大成德、福億祥、福隆元、東昇太、福盛[illegible]、[illegible]八人、[illegible]搶掠者有六人、土匪方面死[illegible]人、受傷不知其數、受傷死於途中者六七人、又入城土匪、武裝齊全、其勢甚大、入城約三小時餘、即行退出、聞縣政府將索兵及柴溝堡駐軍調入城內、維持治安云、

綏遠劃定剿匪區域

太原通信、綏遠警備司[illegible]

任二十四頃地以南區域、並派一[illegible]、[illegible]第二百二十[illegible]、[illegible]第二百二十[illegible]、[illegible]、[illegible]第一百八十[illegible]、[illegible]第十[illegible]、[illegible]第一百八十[illegible]、九門、（欠第一營）分駐[illegible]、把[illegible]一線、担[illegible]、駐小教場、

淞滬警備司令部 派員調查莊行案
—科長調查後呈報—

奉賢莊家行於上月二十一日發生共匪騷動案、已誌前報、淞滬警備司令部、除于二十二日派兵一連馳往剿辦外、並爲審慎起見、特派參謀處科長王禦前往實地調查、茲聞王科長業於一日返部、將調查所得、詳細呈報熊司令、茲覓得該項報告、照錄如下、竊職奉命赴奉賢調查莊家行匪案、於昨（三十一）日下午抵南橋鎮、今晨赴莊家行實地查勘、下午五時回部、謹將調查所得、開列於左、

㈠暴動原因　奉賢鄰縣均有隊伍鎮懾、因奉賢人民素稱馴良、並無盜匪、故未駐兵、共黨遂乘虛蠢發、且奉境連年災荒、共黨唱三不口號、（不納糧、不交租、不還債）煽惑愚民、此亦暴動之一因也、

㈡匪黨來源及去處　據土民云、匪黨之大部、由西北方松江交界處前來、又一部係本地無業遊民、在發生事故之前數日、在野三官塘曾開會議、事後亦向西北方潰竄、次日（二十二日）在葉樹地方見有草鞋三十餘雙、想匪黨至葉樹　即行潰散、

㈢當時情形　當匪人數與槍數、是（二十二）日天黑後、匪黨即紛紛來鎮、八時商團發覺一人、該鄉行政局即通知該鎮公安支局、該支局長　志傑不在局中、故未防範、亦未報告縣政府、約九時、即聞槍聲四起、匪黨同時分三股圍攻公安支局公安隊及商團、公安支局因局長不在、槍四支均被劫、商團當時逃散、公安隊出與抵抗、因衆寡不敵、向南橋退卻、匪黨即在街中放火搶劫、南橋奉賢縣長見火光、知有變、即派公安隊長率兵十二名赴援、該隊到莊行、即與匪黨開火、匪不支、向西北潰竄、匪黨人數有言五六十名、有言百餘名、有言二三百名、因在夜間、殊難知其確數、按照當時情形、及集合場長徑判斷、匪黨人數最多不滿二百人、匪黨之槍械、亦難知其確數、據已獲匪黨供稱、有槍十二支、按當時情形及與公安隊接觸情形推測、匪黨所有槍械、最多不過二三十支、（若超過此數、何至被十二名公安隊一擊即潰）、餘多徒手及刀棍之類、

㈣地方損失及死傷數　被焚約大小百餘戶、據該鎮行政局長云損失約達數十萬、擊斃匪黨二名、土民死三人、公安隊及警察傷四人、

㈤軍隊到後之處置及縣政府之善後辦法　軍隊到後、即向四鄉搜剿、由獲匪黨及嫌疑犯十餘名、且由縣政府飭公安局及公安隊從事搜索、並命各村鎮切實檢舉、於受災各戶、縣政府已撥三千元從事散賑矣、

㈥目下地方情形　目下各地防範甚嚴、人心業已安定、據公安隊長云、惟四周頗有謠言、正在偵查中、

㈦此次匪案之負責者　該縣縣長負全縣治安之責、因難辭咎、惟該縣可用者、只有公安隊一百四五十名、因分駐四鄉、臂力到處單薄、該界鄉民均稱縣長李家瀚辦事尚認眞、事前曾破獲共黨、其情似有可原、公安支局長張志傑、夜不在局、既未防範、又不報告、坐使臂槍被劫、出此慘案、實屬玩忽已極、現該張志傑已收押、

㈧省政府何故派如許兵力　據該縣長二十二二十三日曾去報告二次、其大意與職告本部者相同、並未請兵、又據該縣公安局長自南京來云、繆廳長觀報紙所載、遂認爲事實、即欲將特務隊全部約七百人來奉賢剿辦、嗣爲各科長勸阻、故改派一隊（約一百四五十名）來奉云、

又警備司令部消息、浦東方面自莊家行發生共黨騷動案後、謠諑蜂起、熊司令爲安定人心起見、除飭南匯奉賢周浦川沙等處駐軍及各地公安隊嚴密防範外、特於二日派參謀處科長王禦率兵一連、前往浦東各地巡防、並頒發布告數百張、隨地張貼、曉諭民衆、勿自相驚擾、如有不良份子敢於搗亂滋事或造謠惑衆者、准由當地士紳舉發、一經查實立予拿辦云、

古城返照記（一二一）　（老漢）

版權所有　不准轉載

誰知她只有銷耗、並無生息、眼見得有放而無收了。所以日日施其壓迫、使顧不得甚麼叫做平等什麼叫做人道了。這宗借款、雖無抵押、卻有守據。要想收回復自主、非償清債務不可。只是她的生意一天不如一天、那裏來的銀錢、償還這宗借款呢。然而債權者的主意拿穩、一日不還清借款、一日不得自主。那守據就像苧亭的賣身文契一般。老章不覺太息了幾聲。誰想那位穿絲苧亭在外邊兜了一圈、見別人屋裏、都是高朋滿座、沒人理她。卻在院子裏一張小凳上坐著、呆呆地出神。老章同陸賈靠著玻璃窗往外張望、只見一個粧飾煥爛的女子、後面還跟著兩個小的、約在十六七歲光景、從後院裏出來、站在房門口呼三喝四問「東套了沒有？」一像是要出門的樣子。那些毛大漢一個個趨前諂諛「者者喳喳」十分巴結。仙館說：這個是愛之神、生意在這院裏是第一名。那兩個小的一個叫愛之花、一個還沒有名字。都算是她的妹妹。陸賈道：原來這就是門外中西合璧的第一塊牌子那位(Goddess)啊、她的妹妹愛之花、不用說是The flower of love了。那個更小的還可叫做 The light of love。可眞是 love 大觀了。我看那位愛神的得範、其實不見得比這位苧亭強些。何以一紅一黑、一強一弱、一成一敗、一高一低、一個三十三天以上、一個九十九地以下、竟致相去天淵呢。二人說到此處、那位鄧老板一旁說道：二位既是如此熱心研究、我們現在有六人之多、古的這間屋子又是她的、何妨就挑選了她、省得她冷清清一個在外邊坐著、豈不是好。老章便對陸賈道：你不是應許過、也化一隻洋燬。我看此人甚是可憐、何不做點好事、把她叫進來、你也算挑了人了、她也可以熱鬧一忽兒、你看如何。陸賈道：一隻大洋、只怕也熱鬧不到那裏去罷。老章道：一塊洋錢誠然濟不了甚麼大事、多少總可給她一點安慰、豈不賽過做了一件好事。陸賈道：也好、但憑於你。老章立時傳命於毛大漢、大漢聽說有人招呼那位黑姑娘、又是仙館的朋友招呼、卻不敢怠慢、便走到苧亭跟前喚了一聲、口氣倒是很和氣。她便好似得了太上老君的急急令、三腳兩步跑進屋子。老章向陸賈一指說：這位余老爺招呼你、她笑嘻嘻向陸賈一看。陸賈也就「借燈光、對嬌娘、仔細觀望」只見她、相貌果然平常、最令人說不出滋味的、就是她進門的時候那一笑——從愁潮的面容上、突然透露的一點怪笑——不得其可笑、但覺其可憐。她挨個問了貴姓、遞了香煙、還親自把洋火劃著、一個一個的等客人吸著了、比旁人來得格外恭敬、眞是十二分巴結。雖然巴結、可並沒有話同客人攀談、看見陸賈一個人坐在她的床沿上、便把身子擠倆、往陸賈懷裏一靠。陸賈哎呀了一聲、不好！兩個人往床外邊一翻、差一點沒有溜在床下、做了打面缸的大老爺。原來這位姑娘的玉體與楊玉環同式、占了一個「肥」字、有演太眞出浴的資格。陸賈又是電影裏大胖小一流。胖子懷裏、當然沒有多大的容積、何況再加上一個胖子。兩人斜著往地下一翻、大有「雙臥魚」之勢、老章趕緊把陸賈一扶、她見這一幕 arm 講愛情的明星全手演得「砸」了、並不打消她那愛的勇氣。仍並斯並塔陸賈、演些似乎要Kiss而非Kiss、似……而非……的綺賦風光。

◆◆◆◆◆

公電

◎南京總商會代電　各報館轉全國各界同胞公鑒、本月[illegible]實行新稅則、[illegible]之東縛、關自主之先聲、我商民同人十餘年來之所[illegible]、[illegible]稍有結果、惟一切不平等條約尚未徹底廢除、仍希各界繼續努力、[illegible]、[illegible]、[illegible]、南京總商會東、

地方消息

無錫

六師駐所勘定　原駐蘇常各縣第三師、現已奉令開赴蚌埠訓練、所遺防地、令調第六師分別接防、茲悉第六師支配各地填防部隊、計第十六旅三十一團駐蘇州、分防常熟吳江、三十二團一營駐無錫、二三兩營駐江陰、第十七旅三十三三十四團分駐溧陽金壇宜興、第十八旅三十五三十六兩團、分駐鎮江丹陽句容溧水及秣陵關等地、一日十六旅三十二團第一營派副官徐志遠來錫接洽、據稱該團准二日來錫、並經勘定惠山楊公祠、南門外水仙廟、北門外府城隍廟、火車站救火會、爲第一營駐所、每處各駐一連、營部則設在火車站救火會、至二三兩營則於到錫後、即須轉往江陰、現公安局方面、已派員常駐工運橋無錫飯店、辦理招待事宜、並悉三師第九旅趙旅長亦定三日率部與江陰駐軍、集中錫站、乘車開赴南京、渡江北上、

華墅航船被盜截刦　來往無錫至澄屬華墅鎮之航船、于三十一日下午自華來錫、夜半一[illegible]金[illegible]達五百兩左右、賊從[illegible]而進、入[illegible]將保險[illegible]

常州

相驗槍傷男屍　武進[illegible]成鄉邑塘村地方、發現槍殺男屍、已誌昨報、茲聞於一日晨[illegible]往依法相驗、[illegible]驗明死者、仰臥地下、屍旁有[illegible]一只、（尚有一衣鞋、仍穿在左腳、）所穿衣服、與昨報所載相同、口內鑲有金牙、額下有黑痣、共中四槍、一在腦後、一在乳旁、其餘兩槍、在背脊上、子彈均未穿出、地上有血跡一攤、屍體雖在河邊、該處距大路尚遠、似係槍殺後移屍該處者、據地主陳三狗云、屍體先由一放鴨者瞥見報告始知、據公安分局巡長王壽彭云、死者在民國十三年、曾在王幼竹處充巡士月餘、名梅福生、去年在總工會當糾察隊月餘云、

化痰止咳

保肺漿

是藥能調肺氣清肺火散肺寒殺肺菌凡日夜咳嗽痰壅劇咳氣喘咳血一切肺病服之立愈

定價大洋一元 小瓶七角半

上海四馬路中 太和大藥房總行發行 各埠藥房均有出售

蘇州

縣府請添設第四科

吳縣縣長彭國彥、因吳縣爲一等縣、政務紛繁、按照省頒縣政府組織法、得設四科、故昨特具呈民廳、請求准予添設第四科、以便辦公、

跟緝高案兇犯未獲

城內蕭家巷高辛生家盜殺案、迄未獲犯、市公安局前據探報、特派西區署長張椿齡、率同探員赴揚州偵緝、旋悉高案二犯果會至揚、至十日始向高郵方面逃逸、張署長即前往高郵、時適該處匪氛、杳緝無着、乃於三十日返蘇復命、

常熟

保送區長舉行初試

本邑縣政府自奉省令保送區長往京考試後、又鄉區之計縣報名應試者、有百二十人之多、現經縣長以本邑區數、已定爲十五區、援照定章各縣保送人數以倍於自治區數爲限、本縣只應保送三十人、故特定於二月四五兩日上午九時至十一時下午二時至四時、借西會館縣立初中舉行初試、先行甄別、以資去取、除呈報民廳外、並發通告通知應試人員、

水警救回被擄船長

本邑東鄉任陽附近、邇來鹽梟甚爲猖獗、前日緝私營巡船、前往剿捕、匪竟開槍拒捕、並將該船長劉殿魁擄去、擊傷鹽巡韓啓貴、奪去步槍多枝、並將該巡船及所有各物、一併擄去、時駐蘇水上公安二區十一隊三分隊長歐陽泰據報、立即率領部屬、星夜馳往救援、而匪已先事得報、將所擄之緝私船、遺棄於李市之西北河畔、並將擊傷之巡官韓啓貴、留置船中、水警抵該處、即將韓指送緝私第十隊醫治、一面追蹤至吳縣屬之蕭涇、時匪等正在停船造飯、一見水警大隊駛來、遂拋棄緝私船長劉殿魁於河岸而遁、是時在深夜四鼓、又值大霧瀰漫、水警未敢窮追、致被向洋澄湖逸去、遂將劉船長救返部隊、具文報告三區署核辦、

嘉定

打鳥誤斃鄰人案近訊

六里橋中客吳齊婆、因打鳥誤斃東鄉金阿丙後、即投縣自首、由金承審員諭令收押、一面即借法警檢驗吏、下鄉檢驗、驗得頭部洞開、流血滿地、確爲鳥槍誤傷致斃、屍父金和尚、雖痛其子慘遭非命、惟尚能諒吳之事出無心、請予從輕處理、

平湖

水上巡緝艦落成

平湖地方七團體聯合演劇籌款訂造之水上巡緝艦、名曰「平湖」、已下水開平、一日午後二時、在東湖公園舉行落成典禮、各機關均派代表到會、開會如儀後、由張靜侯報告收支帳目、旋即鳴砲攝影、巡艦即借與駐平水警第九隊、由隊長周筱遊、分隊長周鵬飛領去駛用、

紹興

產婦受驚殞命之交涉

紹興柯橋鎮附近余渚村農人錢阿松之妻、於上月二十八日晚間、正在臨產之際、忽太平橋水上警察、巡哨經過、見窗內燈光明亮、人聲嘈雜、疑爲聚賭、即持械撞門、入內拘捕、產婦受驚、竟至立時殞命、現阿松已來城、向地方分院起訴、並鬨鄉人亦大動公憤、同時聯名向杭州民政廳控告、

拘獲嫌疑盜犯

紹興平水又路口、地屬山鄉、向爲盜藪、日昨有偵緝隊員三人、前往該地、拘獲陸某一名、交由駐防該地之警察隊金隊長、派兵於三十一日押解至城、聞爲某盜案之嫌疑犯、刻正拘押偵緝隊候訊、

如皋

捕獲共黨續訊

縣政府通緝之共黨王玉文、前曾有被捕消息、茲經探息前日被公安局警察隊捕獲者、實係王榮舟、並非王玉文、聞王榮舟亦爲本縣人、向在上海拉大車爲生、不知何時入共黨、現任交通員職務、在西南鄉一帶活動、被捕後當即解縣訊辦、并已供認不諱、

江陰

縣府研訊茅學勳等

羈在縣屬后塍岐峭楊厙等鄉率衆暴動之共黨茅學勳等、自在滬捕獲後、於三十日迎提回澄、當晚即由申縣長親自研訊、據茅供二十九歲、福善鄉四田圩人、本充小學教員、於十六年冬由金雨生介紹入黨、對各鄉暴動、均承認不諱、惟對刦掠勒索等事、則謂均係他人冒名所爲、承金福供、在常州開麵店、此次因事赴滬、順便至某旅社訪友、致被誤拘、高大生供、僅與高雪琴等械鬬則有之、並未爲匪、其餘倪培青・蕭阿佛・陶金才・曹正林等四人、則均未承認、訊畢、即諭收押、翌日申縣長已將獲犯經過、及供詞電呈民廳請示核辦、

揚州

塾師負債輕生

古旗亭小井巷王杏儂、平日設塾課徒、生活極爲維艱、叙於三十一日隻身出外、留有遺囑信函、大致因年關債務逼迫、故輕生投江等語、家中存米一斗、洋三元、現其跛足之幼子、已赴瓜州一帶、沿江尋覓父尸、又聞杏儂實因債務逼迫、向其長子(在海州)索款未得、以致憤而輕生云、

嘉興

寶成銀樓之巨竊案

禾城北門大街寶成銀樓、爲該業中負盛名之商號、自老同行申天寶銀樓閉歇後、該號營業、蒸蒸日上、經理爲嘉善人顧叔明、現任商整會委員、一日晚、該樓忽告失竊、被竊金飾達九百兩左右、賊從後門而進、入室將保險箱撬開、箱內首飾、盡數取去、二日報明當地機關、請求偵緝、由閻縣長率探至該號、詳行勘察、歷三小時餘之久、尚無端倪、現已飭探在車站輪埠嚴密偵緝、

上海搬場公司
服務最久
車租每小時四元
拆裝搬好

國際記載

芳澤來華之目的

避免議會攻擊政府 果爾田中之政治罪惡更深

大阪朝日新聞之論文

世界新聞社譯大阪朝日新聞論文云、第五十六議會之大問題以對華政策爲中心、觀於議會初開時、政界之空氣可知、田中兼外相之外交演說既多關於中國、野黨之質問亦首在詰難對華政策、且各黨總裁之演說、亦爲曩例所無、有中心點置於對華問題之觀、又院外產生國民外交協會、唱議應以推倒田中內閣爲對華問題解決之先決條件、對華問題中心之論難攻擊、呈往年北伐軍進出長江時以來之盛觀、當此之時、政府急緩和其對華態度、派遣芳澤公使赴寧、試行打開交涉、非無故也、政府依於中國之反感與日本民間之非難、始卸其唯一招牌、表示同情於中國之統一安定、徵諸現閣組閣以來屢次之聲明、不得不驚其變化之甚、惟其所爲足副其聲明之變化者尚少、而所聲明者、亦不免極不徹底、今由日本觀之、對華最重大意義之事實、在中日兩國之感情完全疎隔一點、依此而彌漫於中國全國之反日感情、雖欲掩蔽而不可得、政府對於其根本原因、有若何對策若何用意、不之言及、而徒謂「於中國之安定與統一有深厚之同情」、其內容不免空泛、然吾人認爲外相演說中、關於對華政策之聲明、縱雖空泛、而政府已在依於所述、粉飾過去出軌之外交、政友會內閣已在由過去不見對方之外交、惟事彈壓之外交設法轉換、則於國家殊有可慶之理由、政友會今雖聲言終始一貫、依於既定方針等、而政友會之對華外交已由一角崩壞、決行對魯出兵之現地保護主義、既已失敗、東三省分立計劃亦復無成、政府若於組閣以來所起之中國政局之變化與其對華政策、有明責任之覺悟、應明白發表此等事實、試行說明、俾任何人得以了解、依於吾人之所見、現閣對華政策之失敗、似在對於足動中國時局之基本勢力、誤其認識、所講對策與大勢之活動逆行、於此、床次外交遠勝於田中外交、幣原外交或更勝於床次外交、亦未可知、又最近國民外交協會一派所唱道之對策、或更澈底、亦未可知、雖俱爲徹底的、而何者爲合於實際之政策、茲姑不論、而依於田中所指導之最近二年間之日本對華外交、無一成功、因不待徵諸日國民間釀成之事實、如中國國民之反惡、與日國民之低氣壓、雖其他任何政派担任、當致如田中外交發生失宜之結果、若田中內閣於其根本的對華時局觀而無錯誤、則當不致有如今日之無結果、故打開今日停頓之最善途徑、在如反對黨之說、如最近國民外交協會之唱議田中內閣潔身引退、然如斯、在野黨如不占多數、則惟對於重責任之政治家、始得望之、而對於現田中內閣、不能期待、吾人認爲次善之途、須勸告田中內閣、縱單爲自己生存計、亦宜速出英斷、改善中日關係、俾芳澤公使之赴寧訪問、克有效果、先向對魯問題之解決進一步、公使之訪問若如風聞、單爲避免議會攻擊政府之一時策略、則現閣之政治的罪惡將更加多、而喪失大部份國民之信用將更失墜、行見一落千丈之結果耳、

奧皇太子自殺疑案近聞

美報所載新消息 (碧城)

維也納消息、自一千八百八十九年承繼奧匈皇位之太子儒道爾夫Prince Rudolf以自殺聞、迄今爲懸案、莫明眞相、世所習聞之故事、稱太子與所婚之妃爲怨偶、而戀愛驚才絕艷之范特賽拉男爵夫人Baroness Marie Vetsera後同自殺於梅葉林Mayerling獵墅、經樵者發見雙尸、而皇室雖大加偵緝、迄未定案、男爵夫人之母某氏、則抱女嬰求見奧皇、謂爲太子與男爵夫人所生、奧皇與立契約、給美金二百五十萬、令教士某秘密護送往紐約而撫育之、惟與皇室斷絕關係、永不得要求皇位之承繼云、此女成長、從教士之姓、不自明其身世、貌尤昳麗、顯爲華胄、費用豪侈、各國士紳趨之若鶩、嫁倫敦安德魯爵士、以性情不諧、屢改嫁皆賦仳離、後亦自殺焉、近時紐約赫爾德The New York Herald報稱、此案將生變化、緣有前皇家內閣總理賀迪志伯爵Count Arthur Polzer Hoditz宣佈新證據、乃聞接得諸前大臣約瑟祖馬雷Joseph Maly之報告、謂太子係被另一皇子約安大公Archduke Johann所殺、約安偵知太子與范特賽拉男爵夫人幽會於梅葉林獵墅、即趨往爲劇烈之鬬爭、並以酒瓶擊碎太子之腦而逃、當太子死後未幾、皇室即有正式公文褫奪約安大公之職、尤可證明約安當時曾處嫌疑地位、後約安即作南美洲之遊、據稱失足溺死海中、近聞發明約安實未死、但改換姓名、隱居南美、據官場消息、政界能否有權掘發太子之墓而檢驗之、尚成一問題、太子與諸皇族葬於著名之卡皮申星Vault of The Capucin Monk教堂云、

日野黨不信任案將於日內提出

二日東京訊、民政黨之總括的現政府不信任案、將於七日或八日提出、民政黨欲引新黨俱樂部爲助、正試探新黨俱樂部之態度、然從前後之事情觀之、恐難與新黨合作、此時惟有自主獨往單獨肉搏、政府不信任案提出時、由濱口總裁親自出馬說明不信任現政府之理由、(電通社)

二日東京電、民政黨對於在今日衆院本會議議程之治安維持法緊急勅令案、將立於反對之立場、提出質問、始終持強硬之反對論、擬將該案否決、此問題除政友會外、恐全部立於反對之一場也、(東方社)

阿京英使署職員由飛機載出九人

一日北平華電、今日英飛機一架、由開爾布飛回、載有英使署僱員九人、(路透社)

一日倫敦電、倫敦可恃方面稱、一月二十九日由北夏華飛往開布爾之維多利亞式載兵飛機、前傳失踪者、現已發見、該機落於友好的部落所居之境、(路透社)

英皇尚未全愈

一日倫敦電、白門漢宮今夜宮場文告、謂一部份報紙、以爲英皇之移幸博格諾、即英皇康復之徵、此說實爲不確、蓋英皇移居海濱之目的、在促進健康之恢復、英皇體勢已雖續有進步、但其康復之過程、勢必徐緩云、(路透社)

蘇俄政局將有變動說

一日柏林電、莫斯科消息、謂該處政局空氣緊張、人心因傳說布哈林將免去共產黨國際主席之職、大起震動、布哈林自列寗逝世後、爲衆認爲布爾希維克主義之理想家、渠不贊成史丹林之政治與經濟政策、二人意見近來愈形參差、(路透社)

駐滬西班牙領事調駐土耳其

一日西班牙京城電、上海西班牙領事史波特諾氏已被任爲駐土國斯茂那之領事、(路透社)

法飛行家將飛往遠東

一日巴黎電、法國飛行家柯斯台大尉將於二月十九日乘機由巴黎出發、前往遠東、希望三天有零、即可飛抵越南河內、將在君士坦丁・白斯拉・喀拉基・喀爾喀特四處各停半小時、以便裝載需用品、預料巴黎與遠東間往返各一次、七天內可畢事、其所乘之飛機爲白萊巨式、裝有六百匹馬力之希斯巴諾引擎、機名爲「南號」、(路透社)

日本火車相撞死傷多人

三日東京電、昨日上午三時、在[illegible]附近之荒川鐵橋上、有裝掃雪工人之火車、與特別快車、於飛雪之中、正面衝突、掃雪火車撞倒川中、工人中四名即死、重輕傷二十六名、特別快車之旅客中、重輕傷三十八名、當局即派應援火車馳往遭難地點、收容死傷者、(電通社)

歷經試服各種補品均屬無效
惟韋廉士紅色補丸治愈吾病

身體軟弱如何培補

四川商人之談言微中

冬天是習慣上進補時期四川是各藥品來源道地現有四川重慶勝家公司經理劉硯卿君對於身體軟弱進用補品之經驗特爲刊佈於左以供進補諸君之研究

劉君云「余體素弱氣血虧損頭暈眼花辦事輒難終席雖服洋參鹿茸冬虫草龜鹿膠以及其他各補劑終未見効家人均甚憂之嗣因重慶青年會總幹事張登瀛君之介紹遂改服韋廉士醫生紅色補丸不兩月而精神大增頭不暈眼不花起居爽適辦事耐勞迄今年餘康健情形有增無減余與家人均大喜過望也」

韋廉士大醫生紅色補丸爲補血補腦之神藥馳名天下歷四十年而愈銷愈盛至於今日遍五大洲幾無一鄉一鎮無有被該丸醫愈疾病之人矣其治病强身之功即此已可想見凡患血衰血濁各症如瘋濕骨痛 臀尻酸楚 腦系刺痛 消化不良 胸肺萎弱 未老先衰 諸虛百損以及婦科各症無論老幼均可服用而奏奇效焉

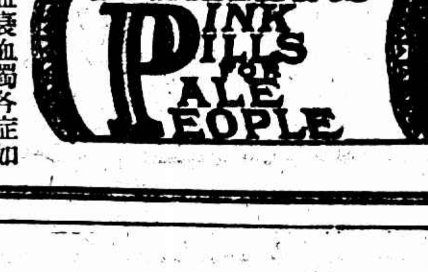

韋廉士醫生紅色補丸凡經售西藥者均有出售或直向上海江西路六十號韋廉士醫生藥局郵購每一瓶大洋一元五角每六瓶大洋八元郵力在內郵票收用

徐王二君鑒

屢承惠函自愧乏力據君等乃英雄無用武之地同思昔有梁山宋江亦草莽英雄替天行道大義昭然深願君等注意各地一毛不拔之守錢奴幸勿垂青徒有虛名稍知事務者自惜名之誓守非親不孝命之徒惟各方交結用度浩繁有則是可解囊相助若使實際萃盧之命之依勢必拚此殘生竊爲君等不取也敢進忠告尚希三思是幸

第二者
借麗人行切勿忘携柯達鏡箱與柯達軟片非此二物無以助興趣

Kodak

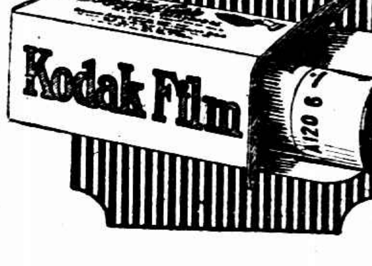

柯達軟片裝黃匣中爲世界最有名之軟片材料精美感光迅速成績之佳有口皆碑

美商 柯達公司
上海圓明路廿四號
分行 天津中道一二一號 香港德輔道中十六七號

柯達 KODAK

(18二)

新光 The Eastern Times Pictorial Page 時報
十八年二月三日

北平搶劫車匪犯十餘名

朱毛殘部圖竄閩北　閩省派隊嚴防

新閘橋堍九盜分組搶劫　[illegible]

捕房囚犯[illegible]

國民革命軍第一軍北伐陣亡將士公墓落成
Ⓐ公墓全景　墓在雲龍山麓風景絕佳

徐州飛雲閣

Ⓑ落成禮會場盛況

Public Grave for the fallen officers and soldiers of the First Army in the Northern Punitive Campaign was recently completed in Hsuchow. Ⓐ General view of the Public Grave which is situated at the foot of the Yuan Loh Hill. Ⓑ Great enthusiasm was being exhibited by the public attending the Celebration for the Completion of the Public Grave.

昨日上海舉行慈善足球大比賽　參看體育新聞
ⓐ決戰情形

張有德

ⓑ華東隊與上海隊合影　左華東右上海

于開照相樓

Yesterday's Charity Football Match in Shanghai. ⓐ The most interesting stage of the game. ⓑ The teams—East China (left) and the Foreign Interport Team (right).

學生們注意（振雅）

你們不是常常在課餘的辰光作種種運動嗎？什麼足球呀籃球呀各就各的歡喜而增加他的興趣

但有時候擦傷了那裏就不得不用藥了永安堂虎標萬金油是外治創傷最靈的藥你要受了創傷包你一搽就好

虎標八卦丹主治

嵐瘴痧症　感冒風寒　頭痛眩暈
胸膈飽滯　寒熱交作　猝然昏倒
中風中痰　一切咳嗽　時行疫毒
傷寒中暑　霍亂吐瀉　心氣腹痛
跌打刀傷　手足腫痛　無名腫毒
遠年脚疮

總發行 上海虎標永安堂 北四川路八十九號

南市代理新開河林大森

各大商店及煙紙店均有出售

首都飛機場全景　王完白

The general view of the Aerodrome in Nanking.

北平報子街賑務處放賑情形　中[illegible]

Alms were being distributed to the poor by the Poor Relief Bureau of [illegible]

許秀文獲得揚州全城越野賽跑錦標　黃宗慶

Mr. Hsu Shou-ying, the winner of the Cross Country Run in Yangchow.

廣州焚燬嗎啡煙膏煙具　一月二十日在中山公園舉行　陳耀家

Large quantity of opium, morphia and opium-smoking utencils were destroyed in the Chung Shan Park on Jan. 20.

新發明橡皮游泳衣

美國近有橡皮游泳衣一種、形式奇特、用作深水游泳、異常美妙、既無下沈之患、又可進退自如、其舒適便捷、遠勝普通之游泳、下圖左爲穿衣後之攝影、右則入水後浮游情景、

無線電演講今日下午三時

武陵青年會昨晚七時及今日下午三時、敦請美國著名無線電專家主講無線電[illegible]、並有多種[illegible]

無味之中日交涉

王正廷表示似有進步

王正廷昨與芳澤在古拔路九十號寓邸晤見、下午五時起至七時止、據王語人、今日與芳澤會見、雖無具體結果、但許多枝節問題、雖未完全疏理妥當、巳大致有一頭緒、似較前次南京三次交換意見有進步、芳澤亦已確實表示日政府願意即行撤退山東駐軍、但尚未表示確期、在下星期一下午作第五次會見、當有結果、然此時余亦不敢斷言中日交涉即能急轉直下、亦不能說定中日交涉正式談判之確期、

無約國人註册展期半月

交涉公署昨發通告、無約國人或無領事管轄國人註册一事、展期半個月、自二月四日起至二月十八日止、逾期照章加倍收費、

河北豐台平奉鐵路工程處俞子愷出售 **無線電淺說** 全書十餘萬字插圖一百四十幅 定價[illegible]一元二角 郵費在外[illegible]

紅十字油 治凍瘡第一 每小瓶壹角 上海河南路棋盤街永泰紅十字油公司總發行 各大公司商店藥房煙紙號均有代售

全昌 君欲配上等合光眼鏡乎？請就全昌眼鏡定能使君滿意 在中已歷三十餘年 向抱多銷薄利主義 該號始創發明改良驗光 上海[illegible]愛多亞路一八四號

贈送 治瘋草 瘋科趙南石 浦東杜家堰趙南石醫生祖傳[illegible]治瘋草[illegible]駐滬行所上海南市王家碼頭[illegible]南石醫寓

今日防務特別注重

一連兵由司令部派至浦東

駐淞第一團明後日須調防

市公安局昨令各區署、今日注重防務、浦東三區公安局長奉昨日亦奉總公局令、落差後不得離署、一律戎裝戒備、

（太平洋社）浦東方面、自共黨行發生共黨騷動案後、連日謠諑蜂起、警備司令熊式輝除飭南匯奉賢周浦川沙等處駐軍及各地公安隊警、嚴密防範外、昨日派參謀處科長王纂率兵一連、前往浦東各地巡防、並頒發布告數百張、隨地張貼、曉諭民衆、

獨立第一團陳鳴夏部、原駐佘山獅子林吳淞崇明啓東一帶、前日奉命令調駐崑山松江兩縣、陳團長已於昨日將各地駐防隊伍集中砲台灣一帶、定於明（四日）後（五日）兩日出發、第一營開赴崑山、第三營開赴松江、團本部則設於崑山、至吳淞方面仍由該團第二營派兵兩連暫時駐守、

浦東軍警兩多防聯合辦事處佈告、三日（即廿四日）起至十四（即初五）止、不准燃放高聲大炮、以免淆亂聽聞、如敢故違、即予拘逮重辦、倘有兒童燃放情事、惟各該家長是問、

中法談判又一幕

滇越鐵路章程同意修改

廢止通過稅則在力爭中

王正廷於昨晨十時許在駐滬辦事處、與馬泰爾公使及其他列席人員會見、法使首先報告法政府對於我國草約之態度、依據草約逐條討論、至一時始告一段落、此次會商、對違禁之毒品均予以明白規定、制止運輸、越南護照問題、法方雖不允廢止護照辦法、但已允減輕護照費、滇越路章程、雙方同意修改、至在歷史上華僑在越南之既得權、如購地自由居住自由組織會館設立商會等、均可保留、據散會時張維翰交涉員語記者、西貢海防河內設領、及廢止通過稅等、經王外長據理力爭、設領已不成問題、廢止通過稅則在力爭中、

王金生控案

鮮腸業議決

請律師聲辯

鮮腸商王金生具狀地方法院訴市商協會鮮腸業分會常務委員謝鳳亭施穎琛等非法逮捕、私行監禁一案、業奉法院核准定期傳訊、惟謝等奉到傳票、前日即請該分會召集緊急會議、僉以非會員王金生違犯會章、破壞公衆營業、前會呈請市黨部社會局市商協會各辦在案、旋又經本會十九次執組會議議決、故於十二月念三推派羅杜兩職員會同長安路閘警將王及夥友吳松林等扭控四區二所、當蒙由所自行處分、是以共同到會、兩造四區二所派警到會維持秩序、旋以王等無誠意解決、故押、與宋松林等送局轉解公安局收押、現在忽到法院起訴、殊爲駭異、決議、聘請律師酌相情具呈市黨部社會局及地方法院聲辯、請爲駁斥、

保衛第四團

團長就職

淞滬保衛團第四團此次改組後、經辦事處委沈寶寅爲團長、侯積豐爲副團長、於昨日上午借北新涇適存學校大禮堂舉行就職典禮、

王培元兼代

紅會理事長

中國紅十字會莊得之理事長、以任職七年、力棉任重、迭函常議會正副議長王一亭錢新之力求息肩、於上月廿七日開臨時緊急會議、公舉王培元醫務長兼代理事長、於日昨就職、

捲煙稅局

發表新職員

全國煤油特稅、自國民政府財政部實行新稅制後、即有明令撤消、故江蘇捲煙煤油特稅局、亦已改組、專辦捲煙稅務事宜、並調蘇浙區麥粉特稅局長唐秣軒爲江蘇捲煙稅局局長、唐氏業於前日接事、更委各重要職員、探誌於下、秘書陳研因、（江蘇人）總務科長趙華漢、（浙江人）統稅科長李達、（江蘇人）上海省緝局長姚家祺、駐鄂辦事處主任關超仰、駐滬辦事處主任葉桐生、至各分局局長及分卡長、均不更動、

上海隊戰勝華東隊

慈善賽

結果六與二之比

王夫人給獎 足球拍賣

破足球代價二百元

中華全國體育協進會主辦之慈善足球大比賽、本屆錦標、業於昨日下午三時在法租界勞神父路中華棒球場舉行、雖氣候嚴寒、北風逼人肌骨、而前往觀戰者、均以慈善爲懷、並不因之卻步、約計作壁上觀者、達四千餘人、券資收入、近二千元左右、工商部長孔祥熙及王外長夫人均蒞席旁坐觀戰、興緻殊濃、結果上海隊以六對二獲勝、茲將比賽情形略誌如下、

上半時戰況 下午三時許、忽聞掌聲齊鳴、頓時引起全場之注意、舉目一視、但見華東隊隊長李惠堂、率領健兒、方奮躍入場、蓋觀衆特鼓掌以示歡迎、少頃、上海隊亦入場、攝影已畢、兩隊長相集於場之中心點、拈鬮定局、上海隊得彩、乃得佈順風之陣、而華東則相背而戰、裁判員蔣湘青一聲銀角、劇戰乃啓、上海隊初上場、即鼓足精神、引動前鋒、會兩叩我軍門池、未得逞、率軍潰退、小黑炭乘勢追擊、單身進衝、敏捷無匹、敵內衛奔上攔阻、陳橫傅奚巧生、奚得球向左方輪送而去、爲陳秉祥截住、一時中路三將、齊上圍困、逼成角球、機會殊佳、惜被守門救出、徒勞往返、繼而敵隊亦同樣還擊、無如馮運佑把守家門、如金湯之固、致無隙可乘、如是者支持約二十分鐘、華東陳家球與陳鎮和、又引兵殺入、力猛勢盛、力道頗足、奈又爲守門推出、華東屢次失効、敵方乃乘時崛起、至三十五分鐘時、爲中鋒拉愛脫攻入一球、敵勢因之漸熾、未及片刻、法凡卻與興克萊連環進沖、逼成角球者數次、華軍重地、遂爲敵方所包圍、拉愛脫活潑非凡、見機行事、轉瞬間、但見華東門內、周仆地、球躍入、蓋又爲拉氏所中矣、華軍連失兩球、興兵反攻、四十分鐘時、李惠堂沿邊而入、挑過第二道防線、窺探深地、當被陳鎮和突圍而出、作勢撲入、而成二與一之比、上半時之時間將終、而敵方仍不絲毫放鬆、故而華東危機四伏、最後又被右翼法凡卻打入一球、上半時上海隊以三對一佔先、

下半時戰況 休息十分鐘、易地再戰、雙方陣線互有調動、其初也、各無多大進展、迨二十七分鐘時、矯捷之拉愛脫、又還其本來面目、出入陣內、惟利是圖、華方雖派人監示其行動、奈拉氏神出鬼沒、殊難捉摸、率一任其縱橫衝突、忽而拉氏賴左路之接濟、左足舉起、球又應聲躍入、未及五分鐘、又被透納打入一球、而成五對一之比數、華東隊在被壓迫之下、危險緊急之時、並不稍懈其志、仍奮發精神、希圖恢復、小黑炭與奚巧生、最爲勇猛、故球恒側重右路、一次陳在右角獲得一球、傳中、安原生奔上掃射、恰中門窩、清晰可觀、其後雙方攻撲漸形沉寂、而在停戰前一分鐘、拉愛脫猶能乘機打入一球、如拉氏者、可謂勇猛者矣、結果上海隊以六對二獲勝、

王夫人給獎 比賽完畢、即當場由王外長夫人授給獎杯、此杯爲新普育堂所贈、頗爲精致美觀、在給獎前、先由新普育堂創辦人陸伯鴻向衆致感謝詞、旋由王夫人將銀杯授與上海隊隊長保存、

競買破足球 慈善賽後、向例將所踢之足球拍賣、以增收入、而充善舉、昨日給獎畢、由張國勳托球叫賣、先從十元開價、場外爭相競買、球價逐漸遞加、結果、被熱心體育之伊蘭斯以一百元之代價購得、但伊氏樂善好施、仍願將球拍賣、百元之球價、則捐入該會、競買結果、由李玉階以五十元購得、但李君亦仍將該球拍賣、卒被伊蘭斯又以五十元購去、一個破足球、代價竟值二百元、實所罕聞、

中華足球會 今日秩序

隊名及組別	時間及場地
悅來與培德（華）	一點一刻棒球場
樂也與競進（球）	一點一刻足球場
大江與昌華（球）	三時正足球場

優游戰西捕

今日下午三時 在棒球場

今日下午三時、優游與西捕比賽足球、地點在中華棒球場、

西青籃球 昨告結束

西人青年會籃球錦標比賽、昨晚爲最後一幕、出戰本有兩組、嗣俄青自願棄權、故祇有甲組約翰對麥令斯之戰、結果爲四十七與三十六之比、麥令斯獲勝、裁判員史蜜斯、

西青排球比賽結果

隊名及組別	第一局	第二局	第三局	結果
六三勝英華（甲）	一五比三	一五比六	一五比二	四五對一一
友愛勝麥令（乙）	一二比一五	一五比一二	一五比一三	四二對四〇
約翰勝麥令（甲）	一二比一五	一五比一三	一五比一三	四二對四一
中青勝東吳（乙）	一五比八	一五比八	九比一五	三九對三一
西青勝航青（甲）	一五比七	一五比五	一五比三	四五對一五
西青勝教堂（乙）	一五比七	一五比一三	一五比六	四五對二六

上海籃球會 今晚秩序

與賽隊名	組別	時間
猶太與曉星	（海）	六至七時
濟醫與強華	（會）	七至八時
新光與鴻福	（籃）	八至九時

上海法政大學學生

開挽留鄭校長大會

金神父路法政大學校長鄭毓秀、忽於日前向校董會提出辭職、該校學生爲學校前途計、特於昨日下午一時、開挽留大會、議決電校董會開會挽留、并電鄭校長打消辭意、當時推楊慕陶・柴志鑫・姚日我・三人、辦理挽留鄭校長一切事宜、又推定黃捷・李鴛・汪波・蔡小宜・四人、即日晉謁挽留、

商界八十餘團體

再請停辦消費稅

總商會等八十餘團體、昨日又電財政部、請停辦特種消費稅、將本年度關稅增收數目核實宣布、究需抵補若干、另行從長計議、並將此次關稅增收之款專供抵補釐金、勿另行指撥、

南市商總會請維持總捐成案

南市商業總聯合會呈文市政府、請體恤商艱、收回房捐成命、維持總捐成案、或另謀救濟、

漢鈔換債貼給一成

總商會調解 雙方議定

總商會昨電南京財政部云、卅電敬悉、漢鈔持券人、對於掉換公債辦法、發生異議一案、經敝會於一月二十九日召集雙方代表到會調解、當經議定、按照漢鈔持券人應換公債數目、由中交兩行貼給債票一成、以資補償、並作成議定書、由雙方代表暨敝會代表暨見議人分別署名簽字、存會在案、奉電前因、理合電復、並抄呈議定書一紙、伏乞鈞部鑒核備查、實爲公便、

僧界書畫會

十一日起

僧衆之能書畫者頗多、現將集其精品、於十一日起至十八日止、在廣西路報本堂禪院舉行、任人參觀、

舊習慣之一

假烏龜

馬路上被捉

南市等處有神流氓、於舊曆歲暮特別出心裁、將稻草紮成龜形、縛置於首、更用紙紮布質眼鏡式腰於頭面、並以污泥塗於頸際、赤身奔馳、向商店居戶口唱吉語、索討銅元二三枚若干號召之曰烏龜、實不知何所取義、今屆仍有此種人發現於街頭、[illegible]各區所飭知崗警一體注意拘拿、在街上大捉烏龜、一時見者莫不捧腹、

少年宣講團

職員之任務

小西門少年宣講團自一八屆選舉後、於二月一日舉行就職典禮、並開第一次委員會、推定職員如下、

[illegible]務委員汪龍翔・鄭鋆昌・張志香、財務委員顧發一・柏少瑞、文牘委員[illegible]・范叔寒、組織委員申夢世[illegible]・[illegible]志誠、訓練委員顧九如・沈濟川、宣講部部長汪龍翔、[illegible]所宣講股陳克家、遊行宣講股[illegible]、[illegible]演講股顧慕元、化裝演講股[illegible]、教育部部長尹九謀、學校股陳挺秀、[illegible]大學校[illegible]、義務學校[illegible]、流動教育館朱[illegible]民、通俗圖書館湯文炯、兒童圖書館[illegible]、公衆閱報社張振遠、通俗博物館呂[illegible]、藝術部部長張[illegible]香、音樂股秦仲功、歌舞股[illegible]、幻術股[illegible]、國技股[illegible]仲高、國務股何[illegible]、實業部部長鄭錫昌、合作社張廷顯、創作社鍾玉成、慈善部部長沈濟川、送診股張元賢、送藥股陳滄碧、投急救隊徐宗楨、臨時災賑股方子文、出版部部長范叔寒、新少年報[illegible]、改良小調倪古蓮、白話傳單鄭青漁、通俗畫報[illegible]、社會教育圖書楊錫[illegible]、

郵局招考

暫緩舉行

郵政總局招考甲等郵務員及職工會均呈文總局表示反對、迭見本報、茲交通部特派[illegible]郵務工事務委員會[illegible]委員長偕同[illegible]君來滬召集兩會代表解釋一切、兩該兩會代表提出四項疑點、（一）此次考試對於質的方面如需要何種專門人才、量的方面如各郵區缺少甲等郵務員幾人、是否經過精密之調查、認爲確有招考之必要、（二）如確有此項需要、局內現有人員中是否無此項人才、（三）局內即無此項人才、而茲郵政裁員減政、去歲縮短之郵務、裁減之局所、迄今猶未恢復、現在郵局經濟能力是否能增添此項人員、（四）即使經濟能力確能擔負、此次所考之人員是否適合需要、對於上述四點、[illegible]委員長表示[illegible]對於此次考試、事前未經詳細考覈、不免疏忽、允即轉知總局、在總局對於上述四點未經詳細解釋、並未有妥善辦法、（關於考試之手續及一切規章等）未曾公佈之前、暫緩舉行、兩會代表表示倘總局答復圓滿、須佈辦法公允、亦不堅持反對云、

張子良案

定五日裁判

昨日下午二時、張子良行賄案裁判委員會假市黨部會議廳舉行第四次會議、出席者冷欣陳德徵吳開先[illegible]后大椿顧若峰金永森等、冷欣主席、討論之下、決定由本會委員五日下午二時假市黨部三樓公開裁判、武進縣商會來函營救、置之不理、

市政府來函

逕啓者二月一日貴報所載關於張市長辭呈大意各節殊非事實張市長於呈國府文中祇請國府迅將前遞辭呈核准其他概未提及相應函請更正爲荷、上海特別市政府秘書處啓

整頓兩路行車建議

鐵道部擬組審查委員會

請行政監察院選派代表

被革洋員尚未行

鐵道部前日呈文行政院云、查滬寧滬杭甬兩路在最近一月間、行車屢屢誤期、（中略）此中原因固匪止一端、而病源深遠實有目共見、用特建議鈞院、請組織滬寧滬杭甬兩路車務審查委員會、其辦法即於行政院各部次長司長參事中選派一人、並請監察院選派代表一人、共同組織、此外另由職部函請京滬報界各派代表一人參加該會、以資改善、而清積弊、除由職部令飭滬寧滬杭甬兩路管理局認眞注意調查整理外、理合將擬組「滬寧滬杭甬兩路車務審查委員會緣由」呈陳鈞院、敬候核議示遵、又聞鐵道部方面已派定參事嚴德慶爲此項委員、滬寧鐵路當局因快車誤點、係由該路材料處洋總管作祟、乃將該洋員開除、頃聞該洋員尚盤踞局中、未肯遞退、日來滬寧車行仍未能依時到達、

新新今日照常開市

先行簽訂復工先決條件

新新公司丁潮、得該公司經理劉錫基極力維持、及各方鼎力調停、丁潮已暫行和解、昨爲復業第一日、業務發達異常、下午二時以後、顧客擁擠、如入山陰道上、而各職員招待殷勤、定價格外克己、尤爲顧客稱道不置、聞今日星期、仍照常全日營業、

會社局調解決定事項錄如下、（爭議當事者）勞方、新新公司職工會、資方、新新公司、右列爭議當事者因實行待遇條件、職成罷工、[illegible]員會召集調解決定如左、（主文）新新公司資方訂復工先決條件、全文計七條、雙方簽字、（條件全文見後）、（理由）新新公司職工會罷工二十餘日、損失不貲、本委員會以爲工方當體念資方創業不易、資方亦當體諒工方生計困苦、務各自退讓、一本合作精神、共謀解決、依照勞資爭議處理法第三條第二項之規定、[illegible]、經本委員會令雙方委員之同意簽字、（復工先決條件）第一條、職工會[illegible]團體法人、第二條、資方不得開除職工、管理職工依照本市職工服務細則辦理、第三條、一、全體職工罷工期內工資照給、二、[illegible]津貼[illegible]共洋一千四百元正、三、津貼工會損失洋一千六百元正、第四條、維持[illegible]原定金額、[illegible]以後廢除現金保證、第五條、停工期內工資不扣、第六條、飯金每客大洋八元半、第七條、工方准於二月一日下午三時起一律復工、其他待遇條件、由社會局另行召集調解、主席委員[illegible]、委員[illegible]、中華民國十八年一月三十一日、新新公司職工會呈請社會局驅逐總理張自由一節、經該局以總理進退、公司自有定章、非工會可得干涉、倘平日有虐待工友事實、當由董事會議處等語批示在案、詎昨日報載該職工會曾在會中、有向社會請願、謂局長面允指令董事會召集股東會解除張自由之職權等語、該局以絕非事實、又因批示不符、已與昨日調令該職工會登報更正、

西班牙領署升格

代領事斯博托挪調任

昨日西班牙領事宣稱、上海西班牙領署已奉該國政府命令自本年一月一日起升格爲總領署、現任代理領事斯博托挪調任王麥那領事、不日赴任、

今天戲目

戲院	地址	戲目	時間	價目
上海	北四川路	不夜天	三點 五點半 九點一刻	日四角 六角 一元 夜六角 一元 元半
東華	飛霞路	學生軍	五點 九點一刻	六角 八角 一元
通俗	大南門	二八佳人	二點半 七點 九點	二角 四角 一元 幼童減半
中央	六馬路	黃陸之愛	三點 五點半 九點一刻	日四角 五角 八角 夜五角 六角 九角
新中央	海寧路	小霸王張冲	三點 五點半 九點	日三角 四角 六角 夜四角 五角 八角
恩派亞	八仙橋	續紅蝴蝶	三點 五點半 九點一刻	二角 三角 四角 六角
卡德	卡德路	火窟鋼刀	三點 七點 九點	二角 三角 四角
萬國	西華德路	火裏英雄	三點 七點 九點	二角 三角
中華	吉祥街	大拳王	三點 七點 九點	日二角 三角 五角 夜二角 四角 六角
世界	[illegible]	紅樓夢	三點 七點	二角 三角 五角 四角
共舞台	法租界	日戲 北湖州 投軍別窰 八大錘 [illegible] 夜戲 [illegible]		一元 一元六角 二元 [illegible]
夏令配克	靜安寺路	皇后私奔記	二點 五點半 九點一刻	[illegible]
光陸	博物院路	錯認郎君	二點 五點 九點一刻	
卡爾登	派克路	錯認郎君	三點 五點半 九點一刻	
奧迪安	北四川路	血影櫻花	三點 五點 九點一刻	
大光明	靜安寺路	怪魔	三時 五時半 九時一刻	日四角 六角 一元 夜六角 一元 元半
百星	[illegible]	娘蘭艷舞	日三點 五點半 夜九點一刻	日四角 八角 夜六角 一元
北京	北京路	皇后夢	三點 五點半 九點一刻	日三角 六角 九角 夜四角 八角
東海	[illegible]	馬戲		[illegible]
共和	[illegible]	赤身遊歷記	日三點 七點半 夜九點	樓上三角 樓下二角

□下爲影戲院□

[illegible]

大闊咖啡館 教員發威
因與女招待衝突

廣東人蔣西平、向在北四川路開設咖啡館、招待一律係女子、除帳房不計外、共有陳素芬（十六歲）汪秀英（十八歲）周雲仙（十七歲）等多人、平日營業尚稱不惡、前晚八時半、有滬江大學教員王英者、入內小酌、不知如何、忽與汪秀英言詞衝突、周雲仙陳素芬輩上前排解、詎王英餘怒未息、竟將店中杯盤碗碟舉起亂拋、女招待大驚、立時奔告店東兼帳房之蔣某、令其賠償、詎王不肯應允、當經鳴警將一干人拘至五區二分所、昨日併送市公安局訊辦、

十餘間草棚 送與小孩之手

滬西小沙渡石灰窰寶應婦人李嗣氏家之草棚、昨日下午三時許、因使其幼子燒茶、遺火草薪、頓時起火、後經曹家渡救火會驅車到來灌熄、計延燒比鄰草棚共十餘間、火首已被警拘入六區公安局究辦、

再誌太平橋之火 死兩孩 傷一男子

閘北胡家木橋太平橋奚興里五十九號、昨晨三時失愼、已誌本報、茲悉共燬樓房六幢、起火之五十九號中、有男女兩小孩、未及抱出、慘遭焚斃、一爲江北人陳文欇之二歲男孩、一爲寶應人呂某之三歲女孩、有鹽城人仇嘉禮、（亦居該號）四肢灼傷、該屋共屋六姓、據該屋二房東董柏才聲稱、係仇嘉禮之房中起火、但仇極端否認、諉稱胡新仁室中所起、當由警將胡仇二人一併拘入五區三分所解訊、

永和製造廠失愼 燒去房屋十間

閘北西寶興路底永和實業公司製造廠、昨晨五時機器房忽然失愼、燒去房屋十間、內貯原料甚多、所幸其他各部均未波及、工作仍能照常進行、

「婚變」不准演 秦則賢女士
第二個要求々滿意

秦則賢與丹桂第一台爲侵權涉訟一案、業經臨時法院判决、被告編演劇本、不得再用婚變記劇名、並不得影射或採取原告與周永源解除婚約一案事實爲資料、又應賠償原告聲請禁演訟費洋二十元、原告其餘之訴駁斥、訟費由被告負担、

失業工人投江 經濟問題

江北泗陽人張照雲、二十六歲、向在南洋煙草公司浦東分廠包煙部做工、不料該廠於陽歷元旦日、突然停辦、自身負債纍纍無力償還、又以陰歷年關在邇、債戶爭吵、受逼不過、頓萌厭世之念、於前晚六時許、往搭春江碼頭兩號渡船渡浦、甫抵江心、張即縱身躍水自盡、幸其友阿根、當時同船過江、立即協同老大張金生、及水巡捕等、設法救起、已不省人事、當經送交陸家嘴水巡捕房、一面用熱茶由其口中灌入、一面將濕衣脫去、裹以大被、移時始漸漸蘇醒、

囚犯毀壞鐐銬 密謀越獄暴動未成
乘糞夫來時一衝而出 當場槍傷兩名送醫院

總巡捕房華探目萬承泉馬長書、包探張金龍・孫德福・周玉山・干順林・趙榮生・前與西探白登、在虹鎮及華租各界、緝獲盜案要犯江乾隆・王連生・等男婦十餘名口、曾一度解經臨時法院諭令分別羈押、訂期研訊在案、該男性各犯、均押於總巡捕房內之監獄、同獄連另案各犯共有四十三名、就中之江乾隆・王連生・陳永生・干道道・曹金華等十餘名、仍復怙惡不悛、野心勃勃、在三數日之前、即密謀越獄、但各犯俱有手銬脚鐐等刑具、一時未易擺脫、直至前晚、乘典守巡捕在獄室門外時、該十餘盜犯設法各將刑具損壞、擬俟昨晨黎明糞夫入室傾倒便桶之隙、用蔴袋蒙罩開啓室門之二百七十九號巡捕頭顱、再以繩勒其頸項、拖入獄室、使其不能聲張、彼輩乃蜂擁而出、衝入寫字間、各用手銬脚鐐爲武器毆擊寫字間內人員、而奪取槍械、不意同謀各犯中、尙有天良未泯者、遂出首告發、故未釀成巨禍、緣與王連生同銬一手銬之犯陳阿心、見若輩此舉罪在不赦、乃佯與同謀、迨至議定即於當晚向看守該獄之巡捕告密、該捕得報後、以茲事體大、立即奔報寫字間之三道頭西捕派克、該西捕遂將落班之三道頭西捕好而夫、留於捕房、以資臂助、候至昨晨、該兩西捕見糞夫入內傾倒便桶、知時機已至、各持大號手槍、隨糞夫之後、擎槍站於該獄門外、旋由二百七十九號華捕照例開啓獄門、糞夫入內、取出已滿便桶、將桶返置原處、退出獄外、該捕將門關閉、時王連生一盜出其不意、首先衝出、兩手持脚鐐手銬、向江乾隆則繼之而出、斯時俟於獄外之兩捕視狀、當即開槍射擊、連放四槍、王江兩犯應聲而倒、其餘同謀各盜見有戒備、始皆不敢逃、潛伏獄中、於是一場越獄風波、亦即戛然平息、由該兩西捕命將獄門嚴扃、加緊防範、兩傷盜則送工局醫院、經醫生診察王連生所受槍傷、係在腰間、甚爲危險、恐有生命之虞、江乾隆僅傷足骨、尙無大礙、而該盜等原定昨晨經臨時法院開審、故捕房於九時仍將其餘未傷各盜、押解到院、由沈庭長質訊一過、諭仍嚴行收押、候查明越獄情形再訊、

❖　❖　❖　❖

九盜分組行刼 奪去華捕手鎗
新閘橋下鎗聲大作
結果 均被兎脫 鎗傷一人

昨晨五時三刻、有盜匪九名、分作兩組、以四人侵入梅白格路新閘橋堍三百七十五號魚行內、施行搶刼、其餘五人、則持械闖入附近三百八十八九號、正在翻箱倒篋、恣意搶刼時、被行主名魚行老三者、潛行出外、密報站崗於新閘橋上之三百八十三號華捕、同往拘拿、行未數武、其時適有四盜從三七五號魚行內搶畢出外、見捕知係拘拿若輩者、而捕則未知該四人爲盜、致遭盜黨所算、突然上前將捕攔住、奪去其所執之手槍而逃、該捕以手槍被奪、難與抵敵、遂狂吹警笛、由一千七百七十八號華捕聞警趕來、即開放手槍向盜射擊、各盜亦拔槍還擊、一時槍聲大作、如連珠然、斯時在三八八號內搶刼之五盜、亦聞警逃出、幫同拒捕、結果九盜均被兎脫、流彈擊中三八八號內之老司務某甲、受傷倒地、嗣經該管新閘捕房得悉、立飭中西包探馳往兜拿、奈盜黨早已遠颺、遂將傷者車送醫院醫治、一面至兩事主魚行內、調查得被刼失共計約五百餘元之財物、即據情回稟捕頭核辦、

鄰人腹中鎗彈 死於醫院
東紀王廟鄉間盜刼

嘉定縣境黃渡東紀王廟八圖地方農民桂善忠、弟兄三人、善居長、次名良忠、幼名十忠、家道小康、昨晨九時許、忽來盜匪十餘名、各出手槍恐嚇、將家人驅閉一室、肆意搜刼、得贓逃出時、有桂之鄰居徐阿金、自告奮勇、逐盜於後、思欲捕拿、遂遭盜開槍擊中腹部、頓時痛僕仆地、血流如注、盜乃向北吳淞港方面逃逸、受傷之徐阿金、當由家人車送來滬、至仁濟醫院醫治、經醫生以愛克司光察得子彈尙存腹中、乃施用手術、剖開肚腹、將彈取出、但內部臟腑均已受損、延至晚間八時許、氣絕身死、徐年二十一歲、有一戚在本埠老閘橋隆元順東行云、

送煙酒有作用
許鉅款借丁兩個旅館

匪首洩其秘
捕獲工會停職書記

開房就走

四馬路大新旅館前日上午九時許、來一客、開念一號房間、自書姓名爲王瀛洲、念四歲、寧波人、業藥房、手攜一「達[illegible]法釋義」一冊、餘無他物、開房間後略坐、即令茶房鎖門他去、移時、忽有一人攜玫瑰酒兩瓶、美麗牌香煙兩聽、附函一封、聲稱交干瀛洲先生收、茶房乃代收下、置於念一號房中、而所謂王某者至晚猶未返、翌晨、茶房忽接得一電話、詢問曾否有人送煙酒至廿一號交王先生收、茶房答以有之、

餽贈煙酒

昨日上午八時許、三馬路連源旅館亦來一身穿古銅色長袍、頭戴銅盆帽之客、開三十三號房間、自稱名錢龍章、紹興人、開房間後、隨出名片一張、着出店甬人劉小康、持往大新旅館念一號、向茶房提取玫瑰酒香煙等、並另書字條一紙云、「酒兩瓶、香煙兩罐、送閘北永興路宋公園路角保衛團辦事處盧先生收下、轉交杜明玉收」令劉將煙酒取回後、持此條送往閘北、言畢即他去、劉乃赴大新將煙酒取之、送往閘北、

自言已入匪黨

有杭州人吳瑞麟者、昔在附設於閘北永興路宋公園路保衛團分防所（即送煙酒處之保衛團）內之桼飯業工會充當書記、旋因故被辭、失業迄已月餘、前日上午十一時許、吳忽往該分防所訪茶房陳國貞、約陳至靜室密語、請余現入綁詐匪黨、有同道十餘人、今因同黨中名李德標者、其姊丈王阿福住西華德路西興里十二號、家頗富有、李屢向之告貸、雙方因而不睦、故李恨之刺骨、日前投函向王嚇詐鉅款、約以明香煙罐兩隻、將款置罐中、並另附玫瑰酒兩瓶、假饋禮爲由、送至四馬路大新旅館二十一號房間接洽、刻李來云、頃打電話至大新詢茶房、知煙酒已送到、但往取恐事敗露、故余與李商定、由李至三馬路連源旅館開一房間、遣茶房赴大新、將煙酒取之、代送至此、假稱交盧先生轉交杜明玉收、同時請君代爲收下、再由余來取之、往大世界附近新中和旅館、蓋之同道、均在是處聚會也、事成之後、當有重酬云云、陳聞言駭然、

陳見吳去後、即將此事密報隊長葛王翰、當即佯爲首肯、吳乃他去、

而所謂盧先生者、蓋爲盧士芳、現在六區黨部任事、兼椅業工會書記、（寓永興路永福里鄒蕉安）曩曾與吳共事於保衛團、故假託其名、以代收其煙酒、使團中人不之疑耳、下午一時許、連源出店劉小康果送煙酒至、所中人見字係有盧某收字樣、乃作往永福里、時盧適他出、由鄒之妻代收下、旋吳瑞麟又至保衛團附近徘徊探望、隊長時已知照五區二分所派警到來、遂將吳與送酒之出店、併行捕獲、帶入五區二所、訊悉前情、飭探帶同吳匪赴大世界新中和旅館捕拿同黨、奈已風聞逃匿、盧士芳至四時許返家、聞鄒妻云、有人送來煙酒事、不禁愕然、後其其事、隨投所陳述本人有正當之職業、並無通匪之事、及與吳曩者共事之歷史、以釋嫌疑、

鈔票與原函

煙酒等物當時由警帶回所中、但啓視煙罐中、滿儲香煙、並無鈔票、惟煙酒送至大新時、尙附有信一封、當時劉小康奉命往取、故不交劉、須命本人往取、昨日始由黃所長派警前往、將函取回、啓視之、則內有鈔洋五十元、原函如下、「國威先生大鑒、鄙人素性慷慨、所商之事、本當遵命、無奈力不從心、前信早已一一告知、來教云、不必說起、大約一切可以原諒矣、鄙人以先生等看待起我、當我財翁看待、鄙人亦以先生等爲朋友、稍盡棉力、奉上鈔洋五十元、正作爲先生等茶敬、區區之數、並非鄙人見先生怕、實以友誼之情待先生也、敢請先生原諒、鄙人之爲人如何、自有公論、現在官廳及租界工部局捕房之懲辦此種事件、何等嚴厲、即如鄙人之不報捕者、有罪、與先生接洽者、亦有罪、今鄙人致冒二種罪而私下與先生接洽者、因先生之來信尙有道理、並不一味兇狠、專以一種恐嚇擬人也、古人云、朋友有通財之義、四海之內、皆兄弟也、一個人爲難時、在所不免、所以情商、總有辦法、如果硬上、則敗矣、老實話、此種恐嚇信、一年之內、不計其數、而上千萬種有千種之尖利有罪矣、現下一概置之不理居多矣、如若不信、請你調查同行中、即可知矣、此信同款物作收到、請即示復、以免念念、如若收後仍不原諒、莫怪無情、此上」嚇詐之事主干阿福所送來之款也、

續獲刼輪盜匪
浦東洋涇鎮

江蘇水上公安隊第一區署長據密報、有夥刼戴生昌輪船公司內河航輪之大帮盜匪、匿跡浦東地方、當即命令第三隊隊長、率同偵探、昨日上午馳往浦東洋涇鎮附近、拿獲是案盜匪戀長富・陳翠金・張得發三名、抄出贓物、即解閔行一區署懲辦、

向綁匪索詐一萬元
何慶恩已拘獲

前哈爾濱捕房華探目何慶恩、北平人、於去年二月間在任職時、向綁票匪金廷樞（即鬍子老）索詐洋一萬元、並收受賄賂、被上峯查悉、正欲將其逮捕、突爲何風聞、即棄職而逃、由總巡稟請臨時法院、於三月二十六號簽出拘票、飭緝在案、至今未獲、而金廷樞亦經捕房拘解法院判處死刑、業經槍決矣、昨晨四時、哈爾濱捕房三十號三道頭西捕、率領華捕數名、在虹口梧州路一帶檢查行人、見何乘坐包車迎面而來、該捕遂將其拿獲、帶回捕房、轉送老閘捕房、經華探長尤阿根、包探梁成玉、西探長奎爾詰問一過、飭令收押、旋解臨時法院第一法庭、何慶恩延江一平師律辯護、即據西探長奎爾投稱、本案重要見證、已於前日執行槍決、月被告係今晨四時拘獲、時間甚爲急促、要求改期一星期、以便調查此中詳情、經沈鴻庭長核禀、向被告略詰一過、諭本案改期訊理被告還押、

各處警訊

◆九畝地　城內九畝地蓓隆坊六號蔣小保家、前晚八時許、突來盜匪五人、各執手槍、先至樓下房客周富貴家、刼得嵌寶金戒五只、赤金戒四只、白金手表一只、金鐲及包金鐲各一副、金掛表一只、現洋七十三元、及綢皮衣服十餘件、繼至樓上居姓房內、刼取大洋六百餘元、小洋五百角、揣贓而逸、

◆新嘉路　前晚五時餘、閘北新嘉路七十二號和昇米店、忽來年約二十餘歲之盜匪一人、以大洋一元購買食米、乘店夥量米之時、闖入店堂、紬出手槍、强將帳台上現洋二十八元、小洋二百餘角、一併攫取而逸、

◆辣斐德路　辣斐德路八十六號倪阿毛家、昨晚八點半時、突來盜匪三名、敲門入內、當彼刼去珍珠一串、珠髮一只、珠圈一付、金銀表三只、計值洋三百餘元、又現鈔票洋六百餘元、攜贓而逸、

◆樓梯路　樓梯路一三二號某米店、昨晚七點半時、突來盜匪三名、各出手槍恐嚇、當被刼去一百餘元、

◆菜市路　法租界菜市路三百八十六號某米店、昨晚八點時、突來盜匪三名、刼去現洋一百餘元而逃、

榆林路緝獲一盜

[illegible]

徐三郎搁刼行人拘究
續獲同黨查明再核

[illegible]

交際花 女書記 倦飛知還
完全受人愚

女書記之信

[illegible]

戲阿林之來

[illegible]

桑志誠之消極

[illegible]

奪工頭 預備械鬥

山東人馬新東・馬殿明・江北人居永昌等、因爭奪太和棧小工頭營業、昨日各糾同類多人、預備械鬭、居見人勢不敵、立報該管保安第五隊、飭派長警到場彈壓、若輩遂各散去、當在馬等身畔抄出利斧兩把、一併解公安局第三區、訊判兩馬加暴未成、各罰洋五元、居永昌事先報告、免予處罰、

漢口路外灘 運貨汽車殺人
吳容德碎頭顱

甬人吳容德、（譯音）服務於江海關、昨日下午二時、赴外灘驗關房服務、維時有九千四百七十號運貨汽車一輛、滿載貨物、方自漢口路轉向外灘南行、吳急於越過馬路、不及避讓、當被撞倒、司機急即停車、已將吳之頭顱碾於輪下、拖駛二三尺、腦漿迸流、立時身死、由捕查見、將屍車送驗屍所、一面抄錄汽車號碼、將該汽車夫帶入捕房、聽候發落、

楊耐梅！
何以不理[illegible]債務 再不到祇得[illegible]傳

[illegible]

欲除愛河障礙 只得私奔

[illegible]

夫婦言歸於好
載阿英控夫案 兩造當庭和解

[illegible]……被告由江一平律師代表、要求准予試行和解、昨日又開庭訊、被告律師稱、業經諒解、准行和解、原告要求條件二節、（一）要回同居、（二）月給零用三十元、[illegible]

張之江答復熊式輝
江安土案中之窒礙點

日前淞滬警備司令熊式輝爲江安輪船運土案、致函國民政府行政院禁煙委員會主席張之江有所詰問、張之江昨日函復熊氏如下、

式輝先生惠鑒、前旋接手書、備承督責、具見君子以德愛人之意、盛謝盛謝、江安運土一案、前經國府委派鄙人會同司法行政部魏部長親身赴滬調查、據實呈報、其報告原文、似經各報登載、諒在察及、乃爲日已久、迄未聞左右稍有不滿之表示、是台端亦未嘗不默認爲調查清而報告實、即鄙人與魏部長均當不一有愧於職務不忠於黨國也、但披閱大函、又似於報告全文並未細覽者、何也、函謂報告已爲台端剖白、此實大誤、報告原文對於有無包庇攔刼情事、僅係云未得確切之證明耳、非謂確無嫌疑也、誠如台端之論、是則是、非則非、果是也、則應代爲剖白、果非也、則應呈請懲辦、固也、在鄙人與魏部長會商之下、初何嘗不同斯旨、其如擬請懲辦、旣證明未能確切、欲代剖白、又事實不無窒礙、抑台端欲聞窒礙之點乎、本案中偵察隊非麾下所屬乎、該隊當時搜獲江安煙土、旣不否拿十販、又不追究船中人員、任令開船他往、俾案中緊要關係人證從容逃逸、消滅證據、又對於身着制服依法執行職務之李巡官存正、指爲妨害公務、加以扣留辱毆、均不免有庇縱土犯之嫌疑、如台端明知而使之、應直接負其責、即令台端失察不知、而虎兕出柙、究誰之過、誠有百喙、弗能爲解、所以報告之中、臚敘事實、以待政府之鑑空衡平、然後斟酌處理耳、台端誠有心肝、事有頭腦、在此案眞相尙未大明之際、一再請發獎金、事誠近於滑稽、亦復憶及自己地位耶、乃轉謂鄙人搖脣鼓舌、淆亂聽聞、須知社會早有眞正是非、人心不死、清議尙存、不可謂一手能掩天下目也、鄙人奔走革命垂數十年、只知爲黨國奮鬭、不知有虛榮觀念、尊意視鄙人地位優隆、測我未免太淺、但鄙人卻深願台端毋自以地位爲隆、更於革命主義上多所殫研、反省爲切祝也、鄙人在北平所發言論、報紙頗有附會、早已去函更正、請爲覆檢便知、至惠函謂鄙人無頭腦、無心肝、公然侮辱、似非高明所宜出口、餘不白、肅復順頌勛祺、張之江拜啓

航空中樞執委會已閉幕

中華航協會中樞執監委員會、原定會期三日、茲以各委大都另有要公、急須離滬、因於第二日（即昨日）會議時、特延長時間、將各項提案完全議畢、即行閉幕、

聯運通車票照舊出售

滬寗滬杭甬兩路車務總管通電各站云、聯運通車票（上海至北平）即日起恢復、仍由各大站出售

抗不履行

朱少坡延張律師代表在法公堂控稱、原告於丙寅年間、與唐吉生合夥[illegible]、所有房產向由唐吉生管理、旋於十七年三月、雙方出立分析合同、[illegible]不料被告一再抗不履行合同、求請飭追、[illegible]

橘味若何

江北人趙阿四、[illegible]

氣象

[illegible]

商場行市

釐仍萎拆仍鬆

▲洋釐　昨日釐市仍萎，早市七錢一分八釐，較上日午收相同，午市小去二五，計七錢一分七釐七五，票中票鈔各款，做出一百餘萬，各銀行互市數十萬，來源去路，均屬稀少，小同行進出鈔票兩頭等亦無大宗，江角早大錢二分四釐，午市六錢二分七釐，勿更，廣角早市六錢一分九釐，午市六錢二分一釐，讀大一釐，殆口買過於賣，成交十餘萬，銅元同長五百文，計三百八十五千文，衣牌早二千七百六十四文，午二千七百六十三文，加二文，角坯早二百三十八，午二百三十九文，升一文，貼水早三十八，午三十七文，降一文。

▲銀拆　昨逢週六，各銀行暨錢莊等出入較鮮，約計收解額款一千餘萬，銀拆照平，早市轉拆，拆息三分，較上日又降一分，午市銀拆仍計三分，和前日收市相同。

外匯交易寥寥

昨爲星期六，外匯向例上午半天，匯豐掛價除日金減一二五，計七錢二分八七五，和洋加二五，計一兩四錢五九五，香港降一二五，計七十五兩二五，其餘未動，大條回長，滙兌則降，滬市銀行內部均屬平定，惟日金略軟，華商交易微細，英金亦祇零星出入，美金計十萬元之數，係由銀行對做，至於英金上落，只有五六錢，各路態度極靜，迨收市，比較前日日金小落二五，美金略長○六二五，先令不動，下午休業。

▲英匯　內盤平和，交易尚未…，上午出價一先令七辨士○六二五，…期價七辨士一二五，正金與大英對做三月一萬磅，價七辨士一二五，安達進五千磅，價同。

▲美匯　內盤鬆零六五二七五下，銀行交易有限，上午三四月份出價六十二元八七五，入價六十三元，中國與麥加利對做五萬元，價六十二元八七五，住友買二萬五千元，價六十二元九三七五，住友又進遠期二萬五千元，係運通售出，價同爲六十二元九三七五，收市出價六十二元九三七五，入價六十三元六二五。

▲東匯　內盤未有升降，華商交易清淡，上午四月份出價七二六八七五，入價七二五六二五，三月出價七二五六二五，入價七二四三七五，中麥行出四月份五萬元，價七二六八七五，安達出三月份五萬元，價七二半，旋後交易無聞，午收四月份出價仍爲七二六八七五，入價七二五六二五，三月出價七二五六二五，入價七二四三七五，下午休假無市。

大條近期回長

昨據倫敦來電，大條近期回長一二五，計廿六辨士三一二五，（合英匯平二仙令七辨士一二五）遠期勿動，計念六辨士二五，印度買進近期，市面靜，美銀仍爲五角六分七五。

金市和平

昨（二日）標金狀況，甚形和平，殆因外匯未有過於良好，惟自早市略跌二三錢，英匯揭曉平平，移時減落數錢，各號有所脫手，午時回高三四錢，同業中既有少數進出，計聚興源緊及散戶新已售出，萬興順利再進，人心平平，銀行各匯交易亦屬平和，下午內盤星期六，向例停市，茲將前市經過市況列後，三月份開盤三百五十四兩五錢，與上日收市同，大條同長，謠見削降，遂已小至五十四兩一錢，先令開出，僅日金減一二五，計七二八七五，時爲五十四兩三錢，內部見緊，四月份銀行售價七二六八七五，英金平平，遠期以二先令七辨士○六二五可結，惟金由住友買遠期六十二元九三七五，至九點三刻，金價跌爲五十三兩八錢，此時賣方稍多，十點以後回高三四錢，爲五十四兩二錢，匯頭則平，十點半後，略降一二錢，十一點以後，站在五十四兩之間，各號進出微微，迨午收爲三百五十四兩二錢，比較前日回落二錢，即滙兌轉大○…

善後債降半元　其他各債均堅俏　整六漲半元餘

昨（二日）華商證券交易所，各債現貨交易甚屬清淡，中以善後公債進出稍多，兩市各做開四五萬元，其他雖均有開出，交易殊稀薄，如下午收市一盤，僅開出捲煙券一種，計成交數善後公債九萬五千元，捲煙券一萬九千元，二五券二萬一千元，續發二五券一萬九千元，整理六釐一千元，期貨市況亦較前日減色，而以七長及捲煙券稍出仍非常寥落，兩市均僅做開本月期各一次，總計全日成交數爲六十五萬五千元，中分整六及善後公債各有二十五萬五千元，續發二五券十一萬五千元，七長二萬元，捲煙券祇一萬元，至各債市價情形，整理債如七長內交易仍稀，遠期又無市，是以價格出入甚微，比之前日，其二月期及現貨均略大三角，整六以人氣頗佳，買勢亦殊不弱，故略見堅挺，較前本月期大七角，遠期好五角許，續發二五亦略旋甚穩，結果二月期小一角，下月期略大五分，捲煙立定不動，獨善後公債初與前日價相仿，繼以買氣頗暢，趨勢頗堅，後市稍有俏定，但較前約降半元，其現貨亦初俏後疲，收市價與前日同，其他各債現貨，一律好二三角，…均未易有大變化也。

棉市平定

昨（二日）紐約棉市，始以利物浦市況不佳而跌，但後以華爾街人心有力及空頭補進而漲，計各月期價大三至七個磅音，現貨大五個磅音，利物浦棉市三月期大●六辨士，五月期大●七辨士，十月期大●七辨士，現貨小●○二辨士，孟買棉市，初隨紐約市價，後以本地空頭賣出而跌，計平棉頭不動，奧姆辣●勃洛去各小一羅比，本埠棉市，以美棉稍漲及空頭抵補，故市氣較見平穩，紗布交易所漢標前市各月期大一錢至一錢五分，後市各大一錢至二錢，惟七月期則小去五錢，現棉到貨全無，市況清寂，只怡興號進陝西花一百四十包，價三十二兩二錢五分，棧交。

紗市停頓

▲現紗　昨日（星期六）現紗市況，因買賣雙方均取觀望態度，致呈停頓之象，市上零星交易，計開東內地天津江西寧波等幫，共辦二百餘包，同行進三百包，貨價平平，茲列市盤如左，

支數	牌名	價
十支	金城	一四七五○○
又	寶禾	一四八五○○
又	人鐘	一四七○○○
又	孔雀	一四六五○○
十二支	大…	一四七五○○
十六支	富貴	一五六○○○
又	飛艇	一五七○○○
又	寶鼎	一五八○○○
又	雙龍	一五八○○○
又	雙象	一五七五○○
又	金城	一五七五○○
又	人鐘	一六一○○○
又	大發	一六一○○○
十六支	雙球	一五九○○○三月份
又	單球	一五七五○○
二十支	雙鹿	一六一七五○
又	紅鹿	一六四五○○
又	五福	一六七○○○二月份
又	雙…	一五九○○○三月份
又	牧羊	一七○七五○
又	雙龍	一八○○○○

▲期紗　紗布交易所十六支人鐘標準交易依然寥落，惟以賣戶缺乏，市近仍平，前後市共成交二千九百包，茲將收盤列左

月期	收盤	
二月期	一六○●○○	大
三月期	一六二●○○	大
四月期	一六六●○○	大
五月期	一五九●五○	平
六月期	一五八●○○	平

市價一覽

二月二日（星期六）

◉國外匯兌　◉國內匯兌　◉各國金銀貨幣價　◉金市（上海錢兌業公會報告）　◉銀洋錢市　◉華商紗布交易所　◉上海物品證券交易所　◉華商證券交易所　◉現貨開盤　◉滬南米市　◉滬北米市　◉現貨　◉糖市　◉利物浦棉市　◉紐約棉市　◉孟買棉市　◉花紗　◉無錫米市　◉無錫雜糧市　◉無錫紗市　◉船期

[illegible]

只需一試
治咳專家
唐拾義久咳丸
即有華咳防癆之功
每瓶一元
各埠均有出售

旁氏白玉霜

贈送精美月份牌

啓者敝行經理之美國老牌旁氏白玉霜在中國行銷有年久已名聞遐邇此霜質純色白不油不膩四季可用常搽肌膚柔細潔白無疵永䀆顏豔變色之患凡在粧敷粉先搽此霜則粉終日存在容貌分外美艷誠化粧品之中精品非普通諸霜可比茲爲答謝賜顧厚意特印精美月份牌分贈各界請即剪券附足郵票寄下（送完爲限）此啓

中國總經理

上海美商怡昌洋行　廣東路三號

各處洋廣貨店藥房化粧品店均有出售

瓶貼黃紙中西文字用棕色墨印另加一紅色V字母爲記以防假冒

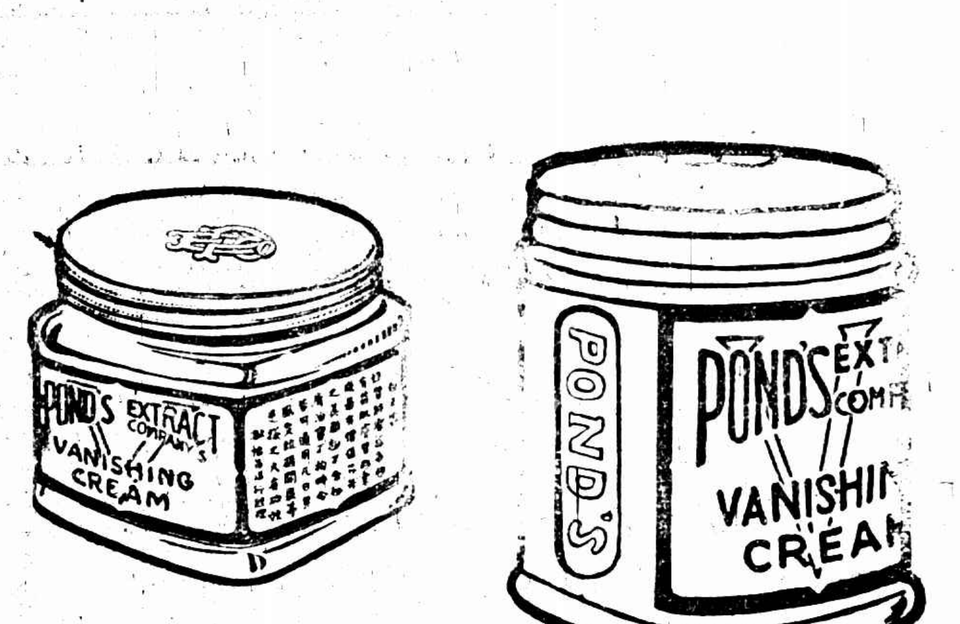

月份牌券

茲附上中國郵票拾分請寄旁氏白玉霜樣霜一管又月份牌一張此致

怡昌洋行旁氏白玉霜部

姓名

住址

（時報）

滬杭火車表

[illegible]

滬寧火車表

[illegible]

外洋輪船報告

▲北洋班　▲西雅圖班　▲小呂宋　▲崇海班　▲定海石浦班　▲穿山定海班　▲南洋班　▲德國亨寶班　▲英國倫敦班　▲瓜哇班　▲意國曲里亞班　▲溫哥武班　▲法國馬賽班　▲青島大連班　▲神戶長崎班

[illegible]

..., 1929. THE EASTERN TIMES PHOTO SUPPLEMENT No. 535.

圖畫時報

二月二十日第五百三十五號
每星期出二次
Published Twice Weekly

徵求
本報徵求時事及遊藝裝束美術照片酬金從優其有精實之品如經錄用函寄明…於報

北平北海每逢冬季冰凍時仕女作溜冰大會（上）右為貝滿女中沈家瑛女士（上）中蕭粹華女士及英華女士（上）左為第一師範沈燕霞女士（下）右為北平市立女一中蕭美貞女士淑明女士淑熙女士淑芳女士均音樂家蕭友梅之姪女蕭氏姊妹花也（下）左國外仕女亦喜冰上遊戲（下）左為歐洲男女棄舞場而閑亦作溜冰之舉 （蔣漢澄）

Ska ing Stars of the Annual Skating Competition held at North Sea Park Peiping (Upper right) Miss Seun Chia-yu, student of the Pai Mei Middle School for Girls, Peiping. (Upper middle) Misses Siao S..hwa and Siao Ying-hwa. (Upper left) Miss Chen Yen-yah, student of the First Normal School. (Lower right) Misses Siao Mei-tseng, Siao Zoh-ming, Siao Zoh-shee and Siao Zoh-fong, students of the Provincial First Middle School for Girls in Peiping, are nieces of Mr. Siao Yo-mei the noted Musician in China. (Lower left) European youths instead of going to ball room, are also skating on ice.

西北科學考察團考察經過 （徐炳昶贈）

THE SCIENTIFIC RESEARCH EXPEDITION OF NORTHWESTERN CHINA.

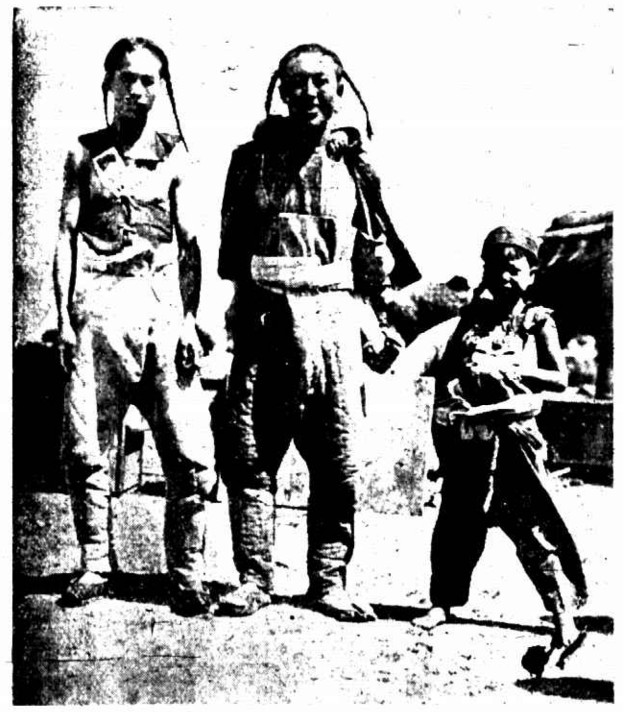

山德廟爲在河套北廿三百餘里蒙古語爲巴延山神前稜譯意爲富泉廟」蒙古農民爲裝束特異雖長成仍梳雙辮如孩童上身袒裸而下穿棉袴寒暖不均氣候之關係歟風俗之關係歟(尚有考察經過照片十一幅刊第四版)

(Right) San Teh Lama Temple in Inner Mongolia. (Left) The queer custom and hair dressing among Mongolian Farmers. (To be continued on page 4.)

西北科學考察團考察經過 (續四面)

THE SCIENTIFIC RESEARCH EXPEDITION OF NORTHWESTERN CHINA. (continued from page 1)

右(一)外國團長斯文赫定博士左(一)中國團長徐炳昶旭生中在包頭中國團員出發搜尋古跡紀念日右至左採集人莊永成●氣象學生崔鶴峯●採集人白萬玉●團長徐炳昶●清華教授（恐龍）之發現者袁復禮●繪畫員詹蕃勳—●北大研究所黃文弼●北大地質學系丁道衡●蒙古人現尚在游牧時代所到之處擇水草相宜地搭蒙古包作住所(左二)木條架高與人齊外張氈毯(左三)四圍所編之木架為建築之初步(左)中支一柱四周架以斜木作傘形(左四)外包氈毯以避風禦寒(左五)包中陳設中供神龕信奉喇嘛教(右二)十六年十一月四日首途出發(右三)自釋為額濟納包土爾扈特旗所屬之大沙漠(右)八月十一日於額濟納河發掘其地為漢代屯兵營左端為黃文弼 (右四)新疆哈密之左公祠祠乃紀念左宗棠於光緒四年平陝甘及天山南北路而建(右五)六月十二日於哈納河放氣球以測上層氣流之變化執氣球者為氣象生任德人郝德博士 （徐炳昶贈）

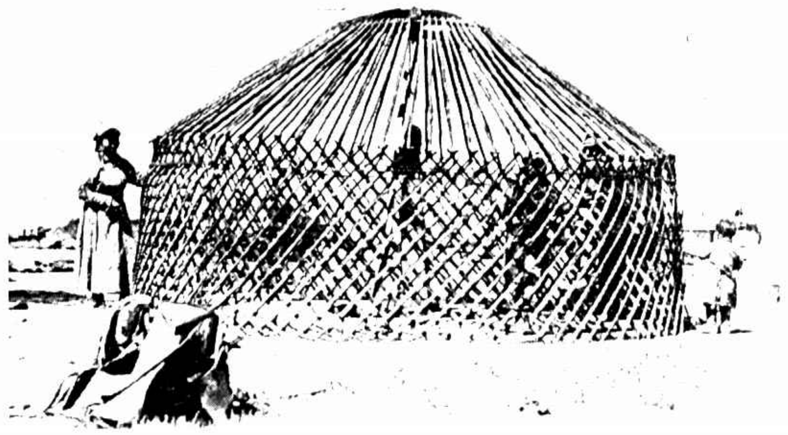

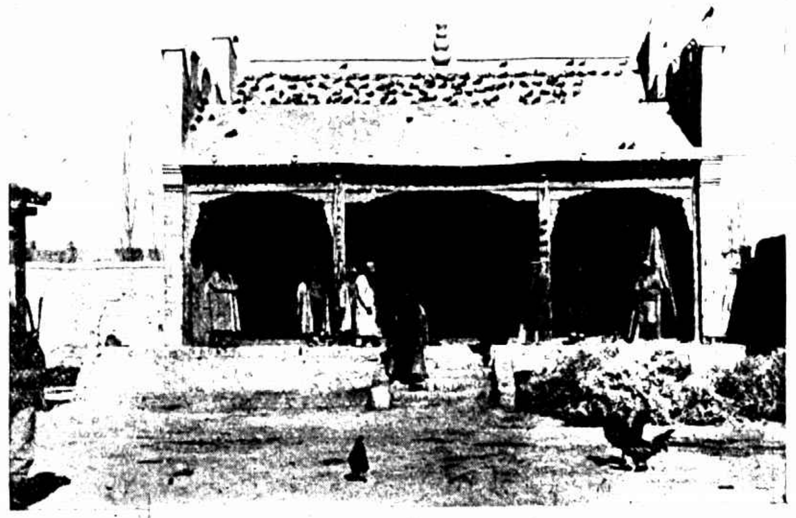

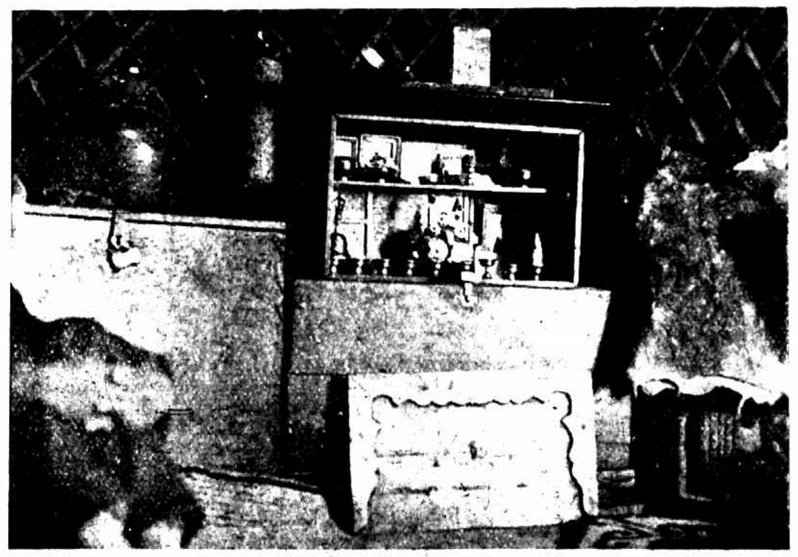

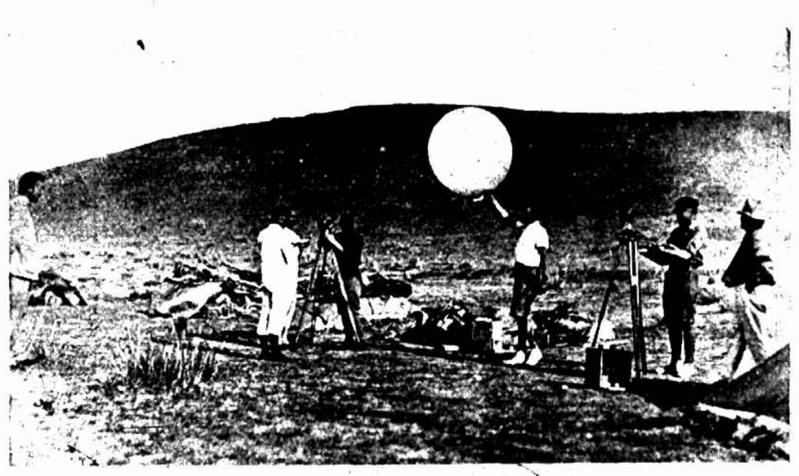

(Right 1) Dr. Sven Hedin, the European Director of the Expedition. (Left 1) Mr. Hsu Ping-chong, Chinese Director of the Expedition. (Middle) Chinese Members of the Expedition starting from Pontoa to excavate the antiquities. As the Mongolian people are still in their postoral stage, they build their camp with wood and carpets in places where water and grass can be found. (Left 2) The first step in making of a Mongolian camp circled with wooden frames. (Left 3) Then a center pole posted with side frames to form an umbrellalike roof. (Left 4) The skeleton camp is then covered with carpet the camp is completed. (Left 5) The inside of the camp where the Mongolian Lama Buhda is worshiped. (Right 2) The party crossing the vast desert on Nov. 4, 1927. (Right 3) Excavation of burried war camp of Hang Dynasty against the Huns. (Right 4) The temple in memory of General Tsou Chung-tang who suppressed the rebellion in Sing-tang, Shensi and Kang-u, about 50 years ago. (Right 5) Small Ballon was used to test the upper air on June 12 1927.

雪！

上海連日雨雪街上堆積苦不能攝影而各處均有雪景寄來(中)漢口江邊雪中之負貨者(洪昌年)(上左)漢口大雪堆為雪獅之戲(洪昌年)(上右)西湖之雪(一)(南屏山農)(右二)西湖之雪(二)(春音)(右三)杭州靈隱之雪(尹耀明)(左下)雪中之靈隱飛來峰下石幢(尹耀明)

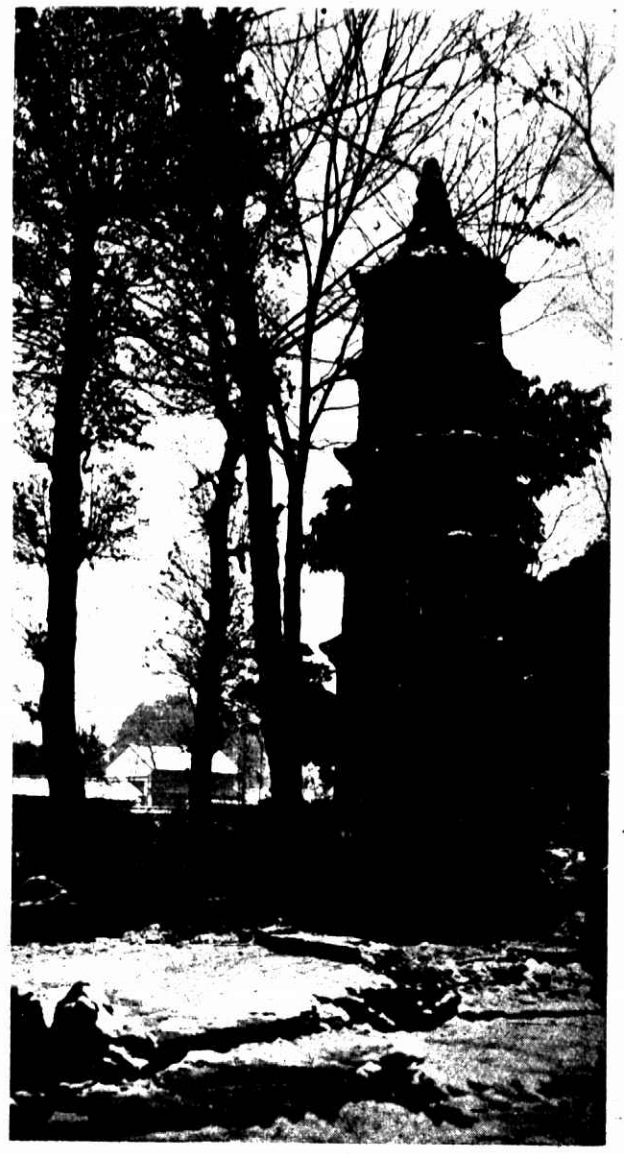

SNOWFALL EVERYWHERE. (Middle) Porters carrying goods on Bund in Hankow under snow. Upper left: Lion composed of snow. Upper right: Snowfall on the West Lake, Hangchow. ① (Right 2) Snowfall on the West Lake, Hangchow. ② (right 3) The Ling Ying Temple of Hangchow under snow. (Lower left) Snow near the Flying Hill, Ling Ying, Hangchow.

愛國諸君要買真正完全國貨美術領帶請問

孔雀領帶公司

新出品

印花璧縐領帶 孔雀羅領帶
當化領帶 孔雀緞領帶
印花毛葛領帶 孔雀綢領帶
加厚不皺孔雀縐領帶 孔雀綾領帶

地址南京路同昌車行隔壁 電話一〇二四九號 製造廠閘北寶山路

凡拉蒙

主治○各種頭痛○牙痛○神經痛○肝胃氣痛○腹痛○月經痛○創傷痛○

上海香港路四號先靈洋行 各埠藥房均有出售

東京街上所見日本時裝女子與服舊式者之並行

In Japan the latest fashions in ladies' clothes are also making their triumphant progress. In the streets of Tokio the new and the old can be seen side by side.

冬季歐洲婦女盛行之時裝(白色絨線織成之美麗絨衫

In Europe Jumpers are most decidedly the fashion this winter. This pretty model is knitted in blue and white.

福建婦女裝束 (劉友虎)

Ladie's custom and Hairdressing in Fookien.

紐約之留美女生

Chinese girl students in New York.

香港交際明星杜愛琳杜馥蓓女士 (光藝照相館)

Social stars in Hongkong—Misses Du Ai-ling and Du Fuh-pei.

圖畫時報

在星期三星期日發行

隨時報附送 不取分文

所刊照片中有新聞・美術・科學・體育・發明・考古・風俗・名勝・地誌・時裝・凡閱圖畫時報者雖未親到其地無異身入其境

時報定價

中國日本	全年十一元	六個月五元七角	三個月三元九角	一個月一元
歐美南洋	全年廿二元	六個月十一元四角	三個月五元八角	一個月二元

時報設在上海浙江路念五號及山東路A六號

BANN'S STUDIO

光藝照相館

美術照相專門(星期日休息如需照相請先期預定)

上海靜安寺路三十四號 電話三一五九六號

英明照相館

代客沖洗不取分文

南京路卩五二八號電話六一一七一

精究放大

王開照相館

南京路卩五二八號樓上

電話中央一二六五號

男女歐美服裝專家

結婚禮服出租

亨利洋服公司西華德路七號天潼路口

第一支號在南京路黃浦灘口沙遜房子工部電燈處間壁

第二支號中國青年會

第三支號靜安寺路萬國青年會

HENRY THE TAILOR